天津市軍事管制委員會報紙雜誌登記證新字第貳號
經中國人民郵政登記認爲第二類新聞紙類天津郵政管理局登記執照第叁壹號

# 進步日報

第二〇七九號
社址 天津羅斯福路二一四號
全國各地郵局均可訂閱
今天本報一大張
售人民幣六百元不加郵費
電報掛號四一四四 郵政信箱一〇〇
總編室 2·4142 2·4143
政教組 2·4027 2·5127
財政經濟組 2·4508
工業組 2·4023
社會服務組 2·4536
經理室 2·4190
廣告課 2·0949
印刷部 2·4020
電話訂報 2·5145
昨日印完時間九時四十分

今天本報內容提要
㈠津十一區、二區節約檢查分會開始處理罪行不大的違法工商業戶
㈡津市高級店員舉行「五反」誓師大會
㈢志願軍休養員向全國人民發出公開信控訴奸商的叛國罪行
㈣上海市奸商趙金峯在解放舟山戰役中暗害人民解放軍被逮捕（以上一版）
㈤慶祝蘇軍建軍卅四週年 蘇聯陸軍部長海軍部長分別發佈命令 莫斯科舉行盛大慶祝會 駐京蘇聯大使館武官舉行盛大酒會
㈥朝鮮外務相朴憲永發表聲明抗議美侵略者撒佈細菌罪行（以上二版）
㈦中南區一級機關第一個打虎戰役告捷（三版）

## 津十一區、二區節約檢查分會
# 開始處理坦白悔過的違法工商戶
### 責令不法資本家據實填寫「五反結論報告表」經評議審查後作出結論

【本報訊】天津市節約檢查委員會十一區分會和二區分會已開始分別處理大批坦白悔過的違法工商業戶。十一區分會已開始對罪行不大、且能坦白悔過的一千五百餘家違法工商業戶進行處理。連日分別召集這些違法工商業戶開會，再向他們交代政府所取治病救人的基本方針，以及寬大與懲辦相結合的政策，說明違法工商業戶只有徹底坦白，立功贖罪，是唯一出路。並已分發「五反結論報告表」，責令違法工商業戶據實填報。表內分行賄、偸稅漏稅、盜竊國家資財、偸工減料、盜竊國家經濟情報等項目。市節約檢查委員會十一區分會根據羣衆審議，上級處理的精神處理各工商業戶的「五反結論報告表」。其程序是各工商戶自行填寫後，首先由該行業的評議組（由市節約檢查委員會十一區分會檢查組及工商戶組成）評議，然後分別由該工廠或商店的職工、店員審查有無漏報隱瞞等情形，提出意見。市節約檢查委員會十一區分會即根據填報情形及職工店員意見和檢舉材料定出具體處理辦法，凡能真實填報，徹底坦白悔過自新的即可獲得寬大，免予刑事處分。凡已做結論的工商業戶，應寫「悔過具結書」。十一區分會的評議、審查工作已於昨日開始進行，日內即將作結論，用「五反結論通知書」分別通知各工商業戶，並分別在各行業內召開大會宣佈結論，使他們在人民政府和工人階級領導下作一個正當的工商業者，獲取合法利潤，作有利於國計民生的正當經營。

市節約檢查委員會二區分會，昨天上午分別在天寶戲院與東亞電影院召集全區百餘個工商行業開會，到會的有大中小工商戶兩千多戶。二區分會主任孔慶祥等在會上提出不法資本家的唯一出路是坦白悔過，重新做人，並交代了寬大與懲辦相結合的政策，當場將「五反結論報告表」發給與會工商業戶，責令不法資本家抓緊時間，詳細眞實地交代出一切不法行爲，悔過自新，回到人民的隊伍中來。

## 津市高級店員經學習後光榮歸隊
# 舉行「五反」誓師大會示威遊行
### 宣誓與不法資本家斬斷一切牽連展開面對面的鬥爭 當場檢舉奸商罪行三千餘件

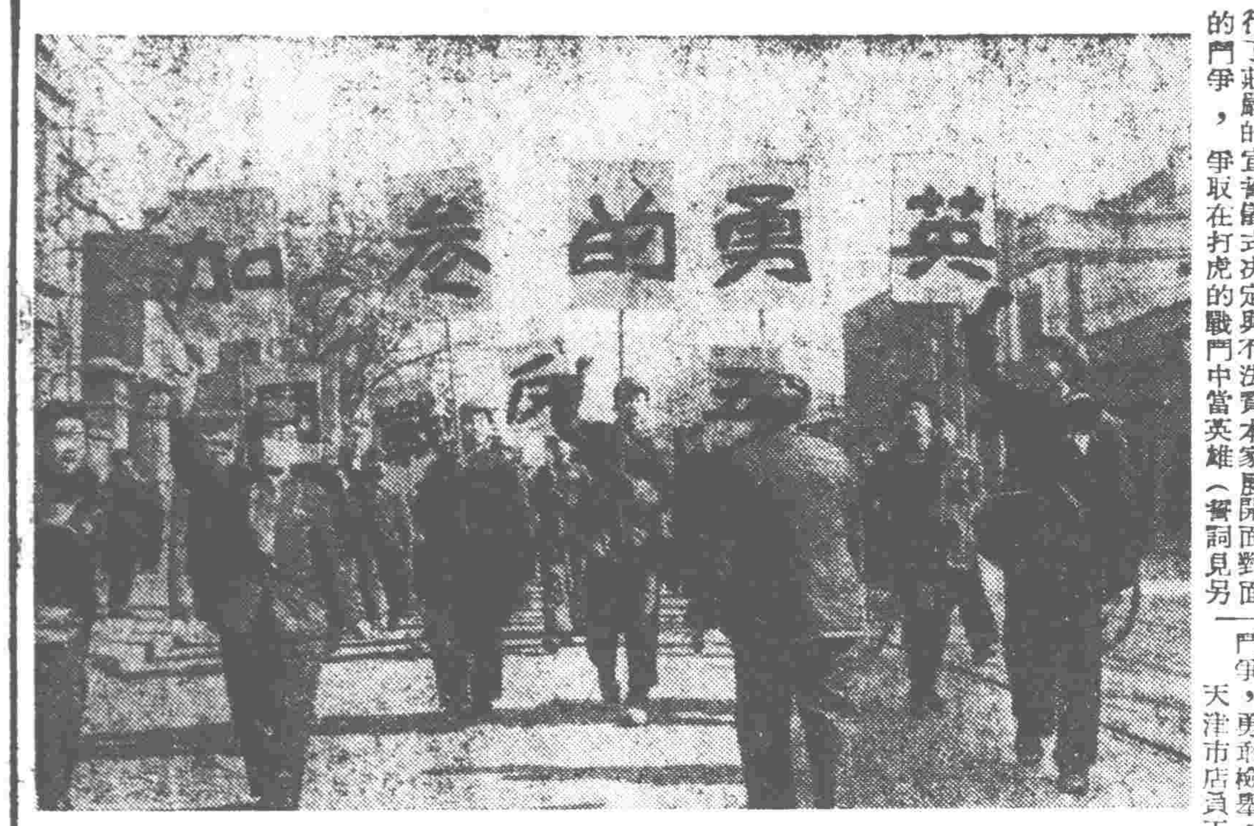

津高級店員示威遊行

【本報訊】津市高級店員在店員工會領導下，經過短期的學習，提高了自己的階級覺悟，認清了資產階級三年來向工人階級猖狂進攻，危害國家和人民的犯罪事實，因此，他們光榮地回到自己的階級隊伍裏來，與全市店員工人一同投入「五反」運動，向奸商展開無情的鬥爭。高級店員們爲表示他們的鬥爭決心，昨晨在中國大戲院舉行了「五反」運動誓師大會。參加大會的除學習班和各區的高級店員外，還有各區的打虎隊、戰鬥小組人員，市節約檢查委員會直接領導的直屬工作隊員等共二千一百多人。

在大會上，高級店員們的戰鬥熱情高漲，當場共檢舉了不法資本家罪行三千零五十五件。他們舉行了莊嚴的宣誓儀式決定與不法資本家展開面對面的鬥爭，爭取在打虎的戰鬥中當英雄（誓詞見另條）。誓師大會又通過了對全市拒不坦白的奸商的最後警告，他們警告奸商們說：如果你們膽敢破壞運動拒不坦白，我們即將堅決地粉碎你們的一切陰謀，打退你們的猖狂進攻，不到全勝，決不收兵。（全文見另條）高級店員誓師大會標誌着天津店員工人的大團結，顯示了津市店員工人「五反」戰鬥力量的空前壯大。

天津市店員工會辦公室主任王治在誓師大會開會時致詞，總結了高級店員參加「五反」學習的收穫，隨後向大家提出要求說：高級店員們應與英勇善戰的戰鬥小組並肩作戰，在實際戰鬥中鍛鍊自己，把一切「不好意思」、「礙於情面」等錯誤的思想顧慮徹底丟掉，和奸商們撕破臉皮進行面對面的鬥爭，勇敢檢舉，迫使奸商們「繳槍」。

天津市店員工會主席劉亞在講話時慶賀高級店員們的光榮歸隊。他說：解放三年來，奸商們曾使用威脅利誘、收買欺騙等卑劣手段向高級店員圍攻，來破壞我們工人階級的團結。「五反」運動開始以後，這些高級店員同志們未能迅速地歸到自己的隊伍中來，一同參加反擊資產階級猖狂進攻的戰鬥都感到非常苦悶；今天，他們光榮歸隊了。劉亞主席號召大家積極參加「五反」運動，捕捉「老虎」，爲人民立功。對於那些已經徹底坦白低頭認過的資本家，要主動團結他們，爭取他們也來參加檢舉工作，以孤立罪大惡極拒不坦白的「大老虎」；同時也要主動和徹底坦白了的資方建立新的勞資關係，搞好業務，準備開展愛國主義業務競賽。

大會在劉亞主席講話後開始控訴不法資本家的罪行。在會上控訴的高級店員有同孚行報關員周啓呂、春源行業務員夏震、永興隆米麵雜貨莊會計杜實通。他們三人過去都是被奸商以金錢、地位等卑劣手段所利用，被迫協助不法資方作過罪惡勾當的高級店員。周啓呂是同孚行不法資方陳和曾、陳毓曾（均已被捕）的表兄弟；陳犯等爲了便於從事罪惡勾當，曾「提升」周啓呂爲該行「襄理」，並以種種手段進行拉攏。夏震控訴了春源貿易行奸商李成旺的行賄、偸稅、詐騙國家資財的罪行，並敘述了他在檢舉前的思想鬥爭過程，他說：有的店員過去幫助不法資方從事非法勾當，現在就應趕緊打消顧慮，首先洗淨自己的手腳，勇敢地大膽地檢舉資方非法行爲。夏震最後保證在今後打虎工作中絕不讓一隻老虎逃掉。杜實通控訴永興隆不法資方王嘉鴻寫假帳，欺騙政府，偸盜麵粉和在麵粉中摻假等罪行。

大會聽取控訴後，羣情激憤，紛紛檢舉不法資本家的罪行。主席台前，羣衆爭先把檢舉信投入檢舉箱，台上不斷宣佈檢舉信增加的數字，最後統計共收到三千零五十五件。這時，全場掌聲雷動，高呼口號。

自由講話時，模範戰鬥小組長繩運仲向大會報告他們小組的戰果和戰鬥保證：十天當中共捉住老虎五隻；保證在二月底以前再捕二隻；保證在三月十五日以前完成包打二十二隻老虎的任務！

大會進行至此，主席宣佈起立宣誓。由店員工會王治主任率領宣讀誓詞。接着在全場昂揚的戰鬥情緒下，一致通過了向拒不坦白的奸商發出的最後警告書。誓師大會結束後，全體店員列隊出發，開始向拒不坦白的奸商舉行示威大遊行。大隊由中國大戲院經羅斯福路、東馬路、北馬路，到北大關解散，沿途高呼口號，並由宣傳隊張貼標語和漫畫。參加遊行的高級店員被勝利的信心所鼓舞，闊步前進，在一切不法奸商面前顯示了自己的力量。

中央電影局北京製片廠已將津市高級店員誓師大會和示威遊行的情景攝成影片。

### 天津市高級店員「五反」戰鬥誓詞

我們宣誓：

我們要堅決站穩工人階級立場，斬斷與不法奸商的任何牽連，打消思想顧慮，和不法資本家面對面地展開「五反」鬥爭，堅決地徹底地揭露與檢舉他們的一切不法罪行，積極參加打虎隊，爭取在打虎戰鬥中當英雄，不捉盡老虎，決不收兵！

天津市高級店員「五反」運動誓師大會

### 天津市高級店員「五反」運動誓師大會
# 給拒不坦白的奸商們的警告書

拒不坦白的奸商們，你們聽着：我們全天津市的高級店員同志們已經提高了階級覺悟，並且和全市的店員弟兄們緊密地團結在店員工會的周圍了。過去，我們有一部分人上了你們這些奸商們的當，你們利用各種卑鄙無恥的手段——金錢、地位、飯碗等，勾引着他們上了你們的圈套，幫着你們這羣奸商作了對不起國家人民的罪惡勾當。

大張旗鼓的「五反」運動展開以後，你們仍舊執迷不悟，不肯悔過自新，從運動中接受教育，爭取改造，反而毫不放鬆地繼續以威脅、利誘、欺騙、造謠等卑鄙手段來迷惑我們當中的一部分人，更可恥地拉他們訂立「攻守同盟」，建立「防線」。

但是，我們全市的七萬店員在偉大的「三反」與「五反」運動中，更深切地認識了資產階級本質上腐朽、墮落的一面，再也不受你們任何的欺騙了。

告訴你們——拒不坦白的奸商們：現在，我們向你們提出最後的警告，要你們老老實實地向人民低頭認罪，徹底坦白。如果你們膽敢破壞運動拒不坦白，我們即將堅決地粉碎你們的一切陰謀，打退你們的猖狂進攻，不到全勝決不收兵！

天津市高級店員「五反」運動誓師大會

# 我們控訴奸商的叛國罪行
## ——志願軍休養員給全國同胞的一封公開信

（原載中國青年報）

中國青年報社轉親愛的祖國同胞們：

我們是在朝鮮前線負傷回國的志願軍休養員。最近我們看到報紙上揭發了許多奸商暗害志願軍的罪行，我們便想起了在朝鮮前線發生的許多慘痛事實，我們感到無比的憤怒。我們要以親身經歷的事實，向全國人民控訴奸商的罪行。

當我們在朝鮮前線作戰的時候，我們常常懷念着我們偉大的祖國，在任何艱難困苦的環境下，只要我們一想到祖國的四億七千五百萬人民在後面支援我們，我們便有了力量。事實也是這樣，祖國的人民盡了一切力量來支援我們。當我們穿上被服工人縫得非常仔細的棉衣的時候，當我們吃着祖國農民運來的大米、豬肉的時候，當我們收到老大娘縫的慰問袋和青年學生熱情的慰問信的時候，我們渾身上下，都感到溫暖，我們依靠了祖國人民的支援，越戰越強了。但是，我們從來也沒想到，竟有少數祖國的叛徒在暗害我們。

前一個時期，在朝鮮前線，餅乾和罐頭是非常珍貴的，只作爲給重傷員的特別營養補助品。李貴斌同志負了傷以後，和另外幾十個重傷員從沙里院轉移到平壤（三百餘里），每人發了一包餅乾，作爲路上的食糧。但是這種餅乾吃到嘴裏，又澀又硬，根本不能吃。他們因此就挨了餓。當時他們還想：「不管是什麼，祖國運來的，有就是好。我們爲了祖國，連犧牲性命都不怕，挨點餓算什麼呢！」後來，他們到了戰地醫院，三個人發一個罐頭，誰知道吃了以後就瀉肚。開始以爲是吃多了，但每人一天最多吃三塊肉，怎麼算多呢。有一些同志就因爲吃了這種罐頭，得了內科病，甚至有兩個同志就因爲這個原因犧牲了。李貴斌同志說：「當時，我曾經想過，可能是祖國給我們製造的罐頭太多了，運輸不便，時間太久而壞了。有誰想到，這是喪盡天良的奸商，把腐爛的肉來毒害我們呢！」

去年四月間，某部教導員王殿愷隨着一支部隊插進了敵人的心臟。他們每夜要翻山越嶺，涉水過河，要走八、九十里。他們的鞋都破了。舊鞋補了又補，縫了又縫，但終歸不行了，走在山路上，樹枝和石子常常劃破了腳。戰士們沒叫一聲苦，他們用布把腳包起來再走。這時候，後方運來了一批膠鞋，大家興奮極了，說：「祖國人民眞體貼我們，我們需要什麼，就給我們送來什麼！」他們把膠鞋穿在腳上，決心要打一個漂亮仗，多殲滅敵人來答謝祖國人民。當晚，他們便出發了。誰知道，到了宿營地，大家的新鞋普遍都壞了，不是底斷了，就是鞋底和鞋幫脫了膠。現在在休養中的任登仕同志也是這樣，當他領到一雙新膠鞋時，非常高興。但這種鞋的尺碼卻驚人的小。平常穿三十八碼的，現在穿這種鞋四十碼的還穿不下。任登仕領到以後，穿了一會就打起了泡。但他想：「這是祖國送來的物資啊，爲了感謝祖國人民，我要穿這雙鞋消滅敵人。」後來實在不能穿了，他還是捨不得扔掉。他說：「我們珍愛着每一件祖國人民給我們的任何一點東西，我怎能把他扔在朝鮮呢！」今天，我們知道這是奸商偸工減料的結果。他們的行爲，影響了我們的行軍，使我們不能更快地追擊敵人。

這些奸商還不可恨嗎？

可恨的事還不止此。田運傑同志所在的一個部隊，曾經領到一批洋鎬和鐵鍬，鋼性不够，有的挖不了幾下就斷了。李志同志是一個電台隊長，他曾經領到從上海私商那裏買來的電池。一般的一個電池要用兩天多，這種電池有許多根本失效，能用的也用不到一天。史康同志是某坦克部隊作戰股長，他們曾經領到一批從天津買來的汽車用的電瓶，汽車開不到目的地電瓶就爆了。另外從瀋陽買來的一部分化油器常漏氣。這樣，很多汽車在晚間執行任務時在半途拋錨了。同胞們，大家想一想：當我們的步兵冒着敵人的砲火，衝到敵人陣地前面，用鐵鍬挖工事的時候，忽然鐵鍬斷了，結果是什麼？當戰鬥正激烈進行，正需要無線電聯絡的時候，乾電池失效了，部隊作戰失去了聯系，結果是什麼？當我們的戰車在和敵人作戰的時候，忽然戰車拋錨了，結果是什麼？當汽車載着重傷員趕向戰地醫院急救的時候，汽車壞了，在朝鮮窄狹的公路上，一大隊汽車走不動了，結果又是什麼？同胞們！這些奸商不是敵人的幫兇、祖國的叛徒還是什麼？

這一批祖國的叛徒的罪惡還不止此。在高聖友同志所在的一個連裏，有一個砲兵排的副排長李世英同志，他是一個十九歲的共產黨員。在我們完成包圍雲山任務的時候，他的左手被砲彈皮擦傷了兩處。這是很輕很輕的傷，李世英就讓衛生員用救急包給他包紮了一下。當時天氣雖然很冷，但是傷口竟慢慢地潰爛起來。總攻雲山的戰鬥開始後，他的手不但化膿，血還不停地流。在追擊逃敵的時候，他的手痛得很厲害，終於使他昏倒了。在他被送往祖國時，他還不肯下來，嚷着：「我負這點子傷算得什麼呢，祖國人民交給的任務還未完成呀，我能這樣回去嗎！……」前些日子，高聖友收到一個戰友的來信說李世英的手因爲中毒，成了殘廢了。英勇頑強的李世英就這樣被奸商奪去了一隻手。高保山同志，他的左腿被砲彈炸傷了，衛生員替他包紮時，他看見藥棉是黑的，心裏很奇怪，不幾天，傷口化了膿，大腿瘦得像小腿一樣細，因此，這條不該殘廢的腿殘廢了。劉鳳山同志左腳被炸傷，用了救急包以後，化膿，最後不得已把左腳截去一半，成了殘廢。田運傑同志親眼看見四個同志因爲救急包沒消毒，得了破傷風病無辜犧牲了。同胞們！我們在敵人面前，從來不害怕艱苦、流血、犧牲，因爲我們知道：我們吃點苦，祖國的千千萬萬人們可以不吃苦；我們流了血，或者犧牲了性命，祖國的人們就可以沒有顧慮地建設我們的國家，走向更美麗的社會主義共產主義社會；我們的下一代可以享受到更大的幸福。但是，敵人還沒能傷害我們，奸商卻奪去了多少戰士的生命和健康，使多少不該殘廢的殘廢了，不該犧牲的犧牲了！我們再也不能容忍了！

同胞們，上面所說的只是奸商的一部分罪行，其他大貪污犯、大盜竊犯所幹的一切貪污、行賄、偸稅漏稅、盜竊國家資財、偸工減料、盜竊國家經濟情報，也是危害祖國利益的行爲，也在削弱抗美援朝鬥爭的力量。全國人民（包括在前線作戰的志願軍）爲了保衛和建設我們偉大的祖國，洗血流汗，但這批罪犯却在破壞抗美援朝戰爭，破壞國家建設。我們和仇恨美國鬼子一樣仇恨他們。我們要求人民政府嚴厲懲辦這批暗藏的不拿槍的敵人。

同胞們，從反貪污、反浪費、反官僚主義運動開始以來，我們就像關心朝鮮戰場一樣地關心你們的鬥爭。你們的捷報經常鼓舞了我們。反貪污、反浪費、反官僚主義鬥爭的勝利也就是抗美援朝的勝利，是祖國的勝利，毛主席的勝利。同胞們！我們要求你們：再接再厲，窮追猛打，不獲全勝，決不收兵！

志願軍休養員：

王殿愷 魏中傑 于川 畢克明 馬懷德
路光 穆占奎 吳雲峯 蘇貴山 戈永高
張洪岫 張起也 甘子光 劉文璞 李宣化
李貴斌 任登仕 李志 崔林 翟發華
史康 王繼和 謝斌 沈伯英 孫毅
郭濟普 李鐘龍 李洪雲 宋玉山 劉國良
佟運清 劉春和 高國友 高勇 明長友
宦英敏 柴誠 吳清廉 田利 仲偉耀
郎樹君 曹萍祥 何玉停 孟海亭 周永生
李京奎 楊富 邱忠江 單起 史秋喜
狄學山 張華國 荆瑞林 劉鳳生 邵竹華
劉巨生 田運傑 李德明 郭忠臣 高振興
白鼎文 裴新啓 梁龍鐵 蘇君才 陶名有
蔣萬成 畢仕朝 丁年友 高保山 董占法
賴華昌 盧好勇 鄭福元 劉振合 賈洪順
吳鳳珍 穆文良 劉元泉 趙美富 蔡雲祥
季長信 單德忠 高聖友 馬萬保 陳維邦
李伯夫 周相友 鄭樹田 張德勝 宋長猷
韓雙和 郭貴新 張法 楊清瑞

【新華社北京二十三日電】

## 奸商趙金峯等有計劃地進行叛國活動
# 暗害解放舟山的人民解放軍
### 被檢舉後仍不坦白上海人民政府已予逮捕

【新華社上海二十三日電】中國人民解放軍在一九五零年五月解放舟山羣島的戰役中，由於上海一部分承製軍需品的奸商在背後從事破壞和陷害，曾遭受到不少意外的損失。這些罪大惡極的奸商中的一個——協和新五金號老闆趙金峯，經羣衆檢舉出來後，上海市人民政府已將其逮捕。

中國人民解放軍解放舟山羣島的戰役摧毀了美、蔣匪幫封鎖和轟炸上海和華東其他地方的基地。身受美蔣封鎖、轟炸災害的人民，無不全心全力地支援這一戰役。但是奸商趙金峯等卻從事破壞活動，幫助了美、蔣匪幫。趙犯串同了新華電器廠老闆顧本善、森昌五金號吉稱東、金龍棕繩廠老闆顧渠慶等，用「砲彈」向人民解放軍某部的採購幹部進攻，用劣貨充好貨騙取大量國家資財，結果使解放軍在戰役中發生了多次嚴重的意外損失。例如他們承製的一批錨繩（白棕繩）表面上是白洋棕，裏面却是爛麻皮，經不起風吹浪打。當一九五零年五月，解放軍奉命追擊舟山殘匪時，有些船隻便因錨繩折斷而遲緩了登岸動作。還有一部分船隻遇到狂風，各船齊下保險錨，結果有九隻船的錨繩都斷了，只好棄錨揚帆，抵禦狂風，其中有兩隻船飄流很遠，經過緊急搶救才脫了險。還有一批機器和五金材料（由新華電器廠承製的），百分之九十是次貨和不能用的。正在危急的時候，有兩隻船的機器突然發生故障，這兩隻船遭受了損失。這就是奸商趙金峯等所犯的叛國罪行。

奸商趙金峯在其叛國活動中發了橫財。他的協和新五金號是在一九四九年十一月以一千萬元資金開設的，但僅僅在人民解放軍準備解放舟山的四五個月中，就做了近六十億元的交易（絕大部分是和解放舟山部隊的交易）。他從中騙取的國家資財目前還難以統計，僅他所侵吞的採購員的公款就還有二億元至今尚未繳出。他有三套帳簿，公開的帳面上只紀錄了六億元的數字，可見其餘五十多億元都是暗帳，大量地逃漏了國稅。

奸商趙金峯的叛國活動是有計劃有組織進行的。他在開設協和新五金號的第一天起，就派遣他的小老婆徐小鳳住在經常有各方採購人員來往的新亞酒店，勾引了該店的三個茶房，安置好情報網和陷害採購人員的圈套。一九四九年十二月間，趙犯經過梁姓茶房的介紹和小老婆的勾引，進攻蘇北糧食局的一個幹部，做了一大批救火用水龍的交易。趙犯從所獲非法利潤中拿出一百萬元進一步收買了梁姓等茶房，以後就由被收買的茶房隨時通報各方採購人員的情報。在一九五零年初，趙犯獲知解放舟山的人民解放軍某兵團的採購員孫樹德來到新亞酒店，並要大批採購五金、棕繩等軍需物資，立即千方百計地上前籠絡。他先不惜蝕本地搶下第一筆僅值四百萬元的生意。第一筆生意做成時，他擺筵席「歡送」孫樹德，當時被孫拒絕了。但他一點不灰心。不久又打聽到孫和孫的父親來上海，他就用錢和禮物把孫的父親拉了過去。以後孫的妹妹、哥哥到上海來，都由趙金峯殷勤款待，「照顧」得無微不至。趙金峯安置在新亞酒店的小老婆徐小鳳也加緊向孫進攻，把孫樹德完全拖下墮落的泥坑。從此，凡孫所採購的一切物資都經過趙金峯的手。趙犯便從中以劣貨充好貨等手段竊取國家資財，破壞人民解放軍的作戰任務。由於孫樹德把公款也存在趙處任其使用，趙金峯至今還侵佔着孫樹德和另一採購員共二億元公款沒有繳出。

趙金峯在上海市展開反奸商鬥爭後，雖有羣衆的檢舉和有關部隊的檢查材料，仍拒絕坦白，抗拒查詢，上海市人民政府現已依法將趙犯逮捕。

# 切實執行軍用食品檢查辦法
## 保障志願軍和解放軍的健康
### 中央輕工業部發出通知

【新華社北京二十三日電】中央輕工業部在二十日發出通知，要求各大行政區工業部及各省市工業廳工商局結合反貪污、反浪費、反官僚主義運動，切實執行「軍用食品檢查辦法」，徹底揭露不法奸商和貪污分子在承製軍用食品及其他軍需品中的暗害行爲，以保障中國人民志願軍和中國人民解放軍的健康。

### 英商匯豐銀行副理福德
# 竟敢私拆工會信函
### 在職工憤怒指斥下已低頭認罪

【本報訊】英商滙豐銀行副理福德，於本月十日私自拆閱了該行工會的信件，企圖偸竊「三反」運動中的機密，福德這種妨害中國人民通信自由的行爲，引起該行全體職工極大的不滿，認爲必須正面指出福德的錯誤，端正他在新中國生活的態度。爲此，滙豐銀行工會全體會員於本月二十一日召開大會，公開宣佈福德的罪行，並要求福德出席，當衆坦白交代犯罪的事實。

滙豐銀行工會主席蔡容平，首先提出要求：福德已經在本月十一日以書面承認了他私拆工會信件的事實，今天要他在我們面前檢討、認錯，保證今後決不再犯。接着羣衆紛紛發言，一致嚴厲指斥他的罪行。

福德坦白了私自拆閱工會信件的經過，並低頭認錯，保證今後不再犯同樣錯誤，並說明如果發現洩露了有關「三反」的機密，他也願意負責任。

## 天津電業局大貪污犯劉恩貴
# 勾結商戶大量竊電拒不坦白被捕
### 苗國豐、張文起坦白較徹底獲寬大處理

【本報訊】天津電業局昨日下午一時召開了處理貪污分子大會，職工和家屬約千餘人參加。會上除了處理貪污犯以外，該局打虎總指揮王其淵總結了第二次打虎戰役的勝利，在這次戰役中一共打到了十隻老虎，接着他佈置了第三次打虎戰役的打虎任務。

昨天大會上，該局節約檢查支會接受職工經過討論後提出的意見，呈准市節約檢查委員會，當場逮捕了大貪污犯劉恩貴。劉犯是該局營業科查表員，在解放以後，利用職權，組織「獲查」人員集體貪污，勾結局外「電匪」，代工廠商號設法竊電，從中分肥貪污，僅裕中、裕蕃兩橡膠廠就竊電值九億多元。據目前初步統計，劉犯等的罪惡行爲，使國家受到的損失在七十二億元以上，劉犯則從中貪污三億七千多萬元。「三反」運動開始以後，劉犯態度極不老實，堅不坦白交代。

與劉犯共同貪污的苗國豐，在領導的啓發、羣衆的壓力和他妻子的督促下，老實的初步交代了自己的問題，並且檢舉了其他貪污分子，有立功表現，雖然貪污三億多元，該局節約檢查支會仍當場宣佈寬大處理，令其戴罪立功；另一個貪污犯張文起曾經「創造」了多種偸電辦法，勾結「電匪」代工廠、商店偸電，貪污一億二千多萬元；因爲能夠老實坦白，昨天大會上也宣佈寬大處理。此外還有五十七個有輕微貪污、受賄等行爲的職工，由該局節約檢查支會當場作了結論。

## 私營聯合電機廠奸商孫寶祥、史聿
# 破壞「三反」運動已逮捕法辦

【本報訊】本市私營聯合電機廠副理孫寶祥、廠長史聿一貫腐蝕國家幹部，在承做訂貨時偸工減料，以舊貨充新貨，用國貨當進口貨，詐騙國家資財，據初步統計，前後達八億元；更利用訂貨款投機倒把，不按期交貨，多次貽誤軍需。他們爲了便於搞鬼，還多方挑撥離間，破壞職工團結，拉攏該廠基層工會主席，打擊進步分子；更不擇手段勾引郵局發行科幹部李松年，把李拉到他們的廠內幫助他們管賬搗鬼。

「三反」運動開始時，奸商孫寶祥等不僅不老實坦白罪行，反而召集職工開會，要職工坦白貪污行賄，企圖模糊工人的鬥爭方向。當職工們指出一切罪行應由他們負責時，又多方向職工「摸底」，防備職工的檢舉。以後更變本加厲破壞「五反」運動，無故停工、停伙食，更以不發工資來威脅職工的生活。職工向史聿質問爲什麼停伙食時，他竟說：「這是『五反』反的，沒辦法，看着辦吧！」既不坦白交代問題，低頭認罪，還膽敢進行無恥的破壞，繼續向工人進攻的奸商孫寶祥、史聿已於前晚由人民法院逮捕法辦。

# 好話說盡 壞事做絕
### 私營聯合電機廠幾個奸商的罪行

本報記者 衍棣

去年三月，天津繁華市區勸業場對面出現了一個「聯合電機廠」的漂亮門面。這個電機廠是由合記、協昌、華懋、亞中四個電料行組成的。他們四家在未聯合設廠之前，就有着很密切的關係，是一個電料商業中的投機集團。他們把聯合設廠說得冠冕堂皇，張口響應政府號召，閉口發展電訊事業，還說什麼由商業資本轉向工業資本，說什麼從分散經營走向集中經營，好像他們眞是開明進步的工商業者，其實，「狗改不了吃屎」，一貫投機搗把的合記等行的資方王良訥、孫寶祥、史聿等，披上了「聯合電機廠」的漂亮外衣後，更加是「好話說盡，壞事做絕」了。

合記、協昌他們在聯合之前，就利用以舊貨充好貨，用國貨充進口貨等卑劣手段，詐騙了國家五億多元的資財。聯合之後有了合營廠的招牌，詐騙行爲更變本加厲了。從去年三月中旬開始到十二月底，八個月的時間內，據不完全統計又詐騙了三億多元。最可恥的是：他們利用電機廠的名字拿到軍事部門的定貨款來作投機生意，寧肯誤期挨罰，也不按期交貨，結果因誤期被罰款，但這批奸商認爲投機買空賣空，所得比起罰款大好多倍，還是「上算」。投機所得不能滿足他們的貪慾，交貨時又一貫用舊充新、以壞頂好。僅自合營後，這批奸商就四處搜買了近一千個舊眞空管，有的裝在假造的包裝盒裏，冒充進口貨賣了出去；大部分裝配在各種電訊機上，蒙騙定貨人。有一次，他們給朝鮮鐵路局做了十五部收音機，竟有百分之八十的眞空管是舊的，他們膽敢詐騙在苦難中爲世界和平進行英勇鬥爭的朝鮮人民的血汗，奸商們喪心病狂竟至如此！對於其他軍需定貨，他們當然更一樣的進行詐騙，而更可惡的是對於配製某些電訊器材，他們明知自己的技術不够，也要一口答應下來騙取定款。去夏他們承製人民志願軍某部二十多部乾電池收報機，絲毫不考慮技術條件，拿到定款就去買別的貨物，所用線圈質量很壞，做出的收報機全部不合規格，幾次檢驗，幾次改裝，最後還是不能用，一再耽誤交貨期，嚴重影響了抗美援朝的軍事鬥爭。奸商孫寶祥等爲了利用定金來「週轉」，牟取非法利潤，就這樣暗害着我們最可愛的人——中國人民志願軍，眞是令人不能容忍的罪行。

孫寶祥、史聿等奸商使用種種卑鄙手段來破壞職工團結，打擊進步分子。過去合記等電料行的職工是屬店員工會系統，奸商王良訥把工會中的積極分子看作眼中釘。當聯合電機廠成立後，王良訥等就藉口「我們已由商業轉爲工業，工會應改屬五金工業系統」，利用職工中的親信，鼓吹並千方百計活動工會改組，企圖把進步分子拋開，以遂其間接控制工會的陰謀：這樣對工人的猖狂進攻，簡直是無法無天。而史聿在另一種公開的場合裏卻裝模作樣地說：「要想搞好合營，首先要搞好職工的團結。……在生產上要依靠工人階級」。更自吹自擂地說自己注意職工福利，給工人買球鞋啦！提倡體育活動啦！好話連篇。

奸商史聿等對工人階級的進攻與欺詐，眞是猖狂到了極點。「三反」運動開始時，他們召集職工開會，反而要職工來坦白貪污、行賄，那樣的會連續開了兩天，他竟說：「這是響應政府號召，做好『三反』工作」。隔一天後又開會，一個工人遲到了，孫寶祥聲色俱厲地逼着他在簽到簿上寫遲到幾時幾分。

奸商們狂妄的企圖把行賄、欺詐的罪行推到職工身上。他們的詭計被擊破後，又利用停工、停伙食、停發工資來威脅工人。門市上的售貨故意低售，以便抽出資金，電泡子進貨時七十萬元，他僅售五十五萬元，職工向他提出意見，再有顧客來時，孫寶祥却要着無賴的態度對人家說：「我不管了，請您找工會去估價吧！」工廠的徒弟們向史聿要活做時，他竟把臉一揚說：「不是在搞『五反』嗎？你們去玩吧！」孫、史兩犯天天藉着開會爲名，以不管營業和生產來威脅工人，反過來又藉口門市不賣貨不發工資；一月份下半月的工資，幾經交涉，鬧到勞動局和一區工會辦事處去，十四日才發了二分之一。

偉大的「五反」運動教育並團結了一個職工，奸商的要無賴是騙不倒人的。某些高級職員也回到了工人自己的隊伍中來，提出了材料檢舉了他。奸商們是不見棺材不落淚的，始終抗拒並破壞「五反」運動。舊年除夕，王良訥的老婆出馬拉攏營業員鄭閔華，送給他小孩帽子，史聿又請閔去吃飯，灌米湯，說好話；但這一切，在今天都是不會發生任何作用的。「好話說盡，壞事做絕」的奸商，最後只有落一個應得的可恥的下場。

## 津市學生文藝戰鬥隊
# 宣傳鼓動成績很好
### 人民藝術劇院深入工廠宣傳

【本報訊】市一中、市三中、女二中等校同學，在寒假期間和天津學生合唱團聯合組成天津市學生文藝戰鬥隊，配合各區店員打虎隊，作了很多宣傳鼓動工作，成績很好。

這支文藝大軍是由市工委和市學聯直接領導的。從二月十三日到現在的一旬間，他們已經在各區大會和晚會上演出了九場，觀衆一萬一千多人。在每次會前，他們在會場上教唱「打虎歌」，鼓舞青年店員參加「五反」戰鬥的士氣。當他們給各區青年店員演出獨幕劇「紙裏包不住火」時，店員同志們激動地高呼口號。一區勸業場青年戰鬥隊的隊員們看了文藝戰鬥隊演出的戲以後，感動得連說：「太好了，這種宣傳辦法又生動又有力量！」他們回去馬上發動該場青年店員，也趕排了短劇、雜曲等進行宣傳。文藝戰鬥隊除正式演出外，同時還擔任四個青年戰鬥隊的教歌和兩個戰鬥隊的排戲工作，積極協助店員開展文藝宣傳活動。

該隊現正充實演出內容，排演新節目，準備繼續鼓動各區青年店員參加打虎戰鬥。（楊磊）

【本報訊】本市人民藝術劇院積極參加「三反」運動的宣傳工作，一個月來已創作出「我坦白了」、「重新作人」、「此路不通」、「馬上去檢舉」等六個獨幕劇，並且和元記拔絲廠工人合作，編寫了一齣四幕五場話劇「王子哲」（現正排演）。此外還創作了快板、單絃、相聲、大鼓、小唱、對口唱、合唱等。該院在反貪污浪費鬥爭當中，組織了四個宣傳隊，分別到各工廠、學校、機關、街頭、「三反」展覽會等處演出。從上月二十日開始，一個月當中已經演出了一百九十四場，觀衆達十一萬三千二百多人。第一宣傳隊並定週內去塘大進行宣傳。爲了進一步展開「三反」宣傳活動，該院已派出十三個下廠組，協助各重點工廠深入開展宣傳工作。（人藝宣、羅荻）

【本報訊】文化局主辦的星期早場話劇第五十八次演出今晨仍在中國大戲院舉行。節目有人民藝術劇院的新編曲藝，和新學、女四中聯合戲劇隊的短劇「天羅地網」。

# 紀念蘇聯武裝部隊建軍三十四週年
## 蘇聯陸軍部長 海軍部長 分別發佈命令

【新華社北京二十三日電】塔斯社莫斯科訊：蘇聯陸軍部長華西列夫斯基，在二十三日蘇聯武裝部隊建軍三十四週年紀念日，發佈命令如下：

陸軍戰士和士官同志們！陸軍尉官、校官和將軍同志們！

今天，蘇聯人民和他們的武裝部隊慶祝蘇聯陸、海軍的節日。

值此我們的武裝部隊建軍三十四週年之際，我向你們致敬和祝賀。謹祝蘇聯軍隊的全體人員，在使他們的軍事政治知識日臻完備上、在進一步加強軍隊的戰鬥準備上、在十全十美地克盡警衛我們偉大祖國的國家利益的軍事職責上，獲得新的更大的成績。

為了紀念蘇聯陸、海軍建軍三十四週年，我命令：今天，二月二十三日，在我們祖國的首都——莫斯科，在各加盟共和國的首都，在加里寧格勒、羅夫、伯力、海參崴，在列寧格勒、斯大林格勒、塞瓦斯托波爾和敖德薩等英雄城市，各鳴放禮砲二十響。

蘇聯陸海軍萬歲！

英雄的蘇聯人民和我們的強大祖國萬歲！

蘇維埃政府萬歲！

我們的勝利的鼓舞者和組織者——列寧和斯大林的黨萬歲！

偉大的領袖和導師、天才的舵手、蘇聯大元帥斯大林同志萬歲！

蘇聯陸軍部長、蘇聯元帥華西列夫斯基

【新華社北京二十三日電】塔斯社莫斯科訊：蘇聯海軍部長庫茲涅佐夫，在二十三日蘇聯武裝部隊建軍三十四週年紀念日，發佈命令如下：

海軍戰士和士官同志們！海軍尉官、校官和將軍同志們！

今天，海軍戰士和蘇聯全體人民一道，慶祝蘇聯陸、海軍建軍三十四週年。

蘇聯陸軍和海軍在偉大的列寧——斯大林黨的組織和培育下，曾經經歷了英雄的戰鬥道路，並且已經證明了它們是蘇維埃國家利益的可靠的保衛者。蘇聯陸軍和海軍在布爾什維克黨的領導下，在偉大的領袖和導師斯大林同志的領導下，以全體人員在戰鬥教練、在軍事和政治教育方面的新成就來迎接這個光榮的節日。

海軍人員們必須繼續不倦地努力，加強戰鬥準備，造就優秀的專家，造就在戰鬥和政治訓練方面有卓越成就的人，並繼續加強全軍的軍紀、警惕和組織。

海軍戰士和士官同志們！海軍尉官、校官和將軍同志們！

值此蘇聯陸、海軍建軍三十四週年，我向你們致敬和祝賀，祝你們在戰鬥和政治訓練方面取得新的更大的成就。

我們的蘇維埃祖國萬歲！

英雄的蘇聯人民和他們的常勝的陸海軍萬歲！

蘇維埃政府萬歲！

列寧和斯大林的黨萬歲！

光榮歸於我們偉大賢明的領袖和舵手斯大林同志！

蘇聯海軍部長、海軍中將庫茲涅佐夫

# 蘇聯人民熱烈慶祝建軍三十四週年
## 莫斯科舉行慶祝大會
### 許多城市舉行展覽會電影放映會

【新華社北京二十三日電】據塔斯社莫斯科訊：蘇聯人民熱烈慶祝蘇軍建軍三十四週年。二十二日，蘇聯各城市和鄉村普遍舉行了慶祝會。在莫斯科，蘇聯陸軍部會同勞動人民代表，在中央紅軍戲院舉行了慶祝大會。大會會場佈置得莊嚴美麗。鮮紅色的絲絨上綴着「我們強大的社會主義祖國萬歲！」和「蘇聯武裝部隊萬歲！」的口號。主席台上掛着蘇聯武裝部隊的締造者列寧和斯大林的畫像。步兵、海員、飛行員、坦克手、砲兵和騎兵儀仗隊在軍旗下肅立。大會由蘇聯元帥索科洛夫斯基主持開會，接着由蘇聯元帥戈沃羅夫作了關於蘇聯陸、海軍建軍三十四週年紀念的報告。當戈沃羅夫最後高呼蘇聯武裝部隊的天才領袖斯大林大元帥萬歲時，會場上響起了暴風雨般的歡呼。到會者以極大的熱情通過了致斯大林的賀電。同日，蘇聯海軍部也和莫斯科勞動人民代表，在工會大廈圓柱大廳舉行了慶祝會。

在節日前夕，蘇聯許多城市都舉行了盛大的展覽會和電影放映會。這些天來，莫斯科蘇軍中央博物館特別擁擠，參觀的人們都懷着驕傲的心情向蘇聯人民的優秀兒女——蘇軍英雄們致敬。

# 慶祝蘇軍建軍三十四週年
## 蘇聯使館武官舉行盛大酒會
### 朱德總司令、李濟深副主席、周恩來總理等及各國使節應邀出席

【新華社北京二十三日電】為慶祝蘇軍建軍三十四週年，蘇聯駐我國大使館武官柯托夫中將，特在二十三日下午在大使館舉行盛大雞尾酒會。

應約到會的有：中央人民政府副主席、人民革命軍事委員會副主席、中國人民解放軍總司令朱德，中央人民政府副主席李濟深，政務院總理兼人民革命軍事委員會副主席周恩來，政務院副總理郭沫若、黃炎培，最高人民法院院長沈鈞儒，人民革命軍事委員會代總參謀長聶榮臻、副總參謀長粟裕，最高人民檢察署檢察長、中國人民解放軍總政治部主任羅榮桓，中國人民解放軍總政治部副主任蕭華，空軍部隊司令劉亞樓，海軍部隊司令蕭勁光，砲兵部隊司令陳錫聯，裝甲部隊司令許光達，外交部副部長章漢夫、伍修權，中國人民保衛世界和平反對美國侵略委員會副主席陳叔通，以及中國人民解放軍陸空海軍高級軍官，中央人民政府各部門首長和各民主黨派、人民團體負責人，北京市人民政府副市長張友漁、吳晗等共五百餘人。

應邀出席的各國駐華使節有：捷克斯洛伐克大使魏斯科普夫、羅馬尼亞大使魯登科、印度大使潘尼迦、德意志民主共和國外交使團團長柯尼希、匈牙利大使夏法朗柯、保加利亞大使彼得科夫、緬甸大使吳拉茂、巴基斯坦大使羅查、印尼大使館臨時代辦伊沙·瑪常、波蘭大使館臨時代辦道定，越南代表團臨時代辦周亮，朝鮮大使館臨時代辦澤英、丹麥公使館臨時代辦遜恩安、瑞典大使館臨時代辦貝凡、蒙古大使館臨時代辦達爾哈熱布、芬蘭公使館臨時代辦勃朗斯坦特、瑞士公使館參贊施提納、以及各使館人員和挪威政府談判代表高關、荷蘭政府談判代表范德普等。

酒會在熱烈友好的氣氛中進行。席間賓主頻頻為中蘇兩國人民和兩國軍隊的友誼，為世界勞動人民的領袖、蘇聯軍隊的天才統帥斯大林大元帥的健康，為中國人民的偉大領袖、中國人民解放軍的創造者和領導者毛澤東主席的健康而乾杯。

## 開城出版「開城新聞」

【新華社平壤二十三日電】開城市人民委員會已在二月十九日發刊了四開版的日報「開城新聞」。該報的發刊辭號召開城人民緊密地團結在金日成將軍、共和國政府和朝鮮勞動黨的周圍，一致奮起參加保衛祖國的正義鬥爭。「開城新聞」的創刊號上刊載着反映解放後的開城市勞動人民在勞動黨和人民委員會的領導下過着自由幸福生活的記事和言論。讀到該報的開城市各界人民都極為興奮。

## 志願軍某部第一連 舉行節約展覽會

【新華社朝鮮前線二十二日電】為了開展節約運動，臨津江前線的志願軍某部第一連戰士們在陣地上的一座小松樹林裏，舉辦了一個節約展覽會。展覽品分武器、服裝、炊事三部分，陳列的大都是戰士們在日常生活中使用的實物。在武器部分的展覽品中陳列着的有：在這個連隊中保護得最好的衝鋒槍、步槍、機關槍、火箭筒等武器；還有該連戰士們從陣地上、泥地裏拾來的敵人遺棄的彈藥和武器，其中有各種步槍和機關槍；還有戰士們在戰鬥中收拾回來的子彈殼和砲彈殼。在服裝部分的展覽品中最引人注意的是：一件有着三個補綻的單軍衣、六雙破舊的鞋子、十幾隻破爛得只剩下底子的膠皮鞋和兩塊破爛雨布。這四種東西是十八歲的通訊員王保柱拿出來的。他計劃把這件單軍衣好好地縫洗一番當襯衣用，把六雙舊鞋補好再穿三個月。他保證在今年要節約一套襯衣和三雙鞋子，把穿壞了的膠皮鞋底和破爛雨布準備在挖工事時點燃它代替燈油。王保柱說出了自己這樣做的心情：「祖國人民向我們提出保證：你們要什麼我們就給什麼。從祖國運來的每一顆子彈每一粒米都包含着祖國人民的血汗和希望。我們也應該向祖國人民提出保證：我們一定要愛護祖國人民給我們的每一件東西。」在炊事部分的展覽品中陳列着的，有鍋巴、豆腐渣、麵粉口袋、裝米的麻袋、蛋粉盒子等。說明書上註明着鍋巴是準備煮稀飯吃的，豆腐渣是準備炒一炒當菜吃的，麵粉袋、裝米的麻袋和蛋粉盒準備在麵粉、糧食、蛋粉吃完以後照數上繳。在這個生動的展覽會會場上，張貼着戰士們出版的牆報「節約專號」和戰士們創造的標語畫。標語畫上面寫着：提高戰術技術打好仗，就是最大的節約；畫着練習投彈、瞄準、進攻等動作。牆報上面有一首快板寫道：「毛主席，是救星，領導中國向光明；新中國，剛誕生，抗美援朝為和平；仗要打，國要建，老百姓負担不能添；毛主席北京發號召，增產節約好主意，號召傳到朝鮮後，志願軍人人來節約；提高戰術和技術，打死敵人多，消耗彈藥少；節約運動開展好，人民幸福早來到！」

這個節約展覽會不僅教育了本連的同志們，陣地附近的兄弟部隊也都成班成排地前來參觀。每個人參觀以後都滿懷信心地相互表示：今後不僅要在前線上繼續打擊美國侵略軍，還要在節約戰線上創造新勝利。

## 人民日報社論

# 全世界人民起來，制止美國侵略者進行細菌戰爭的滔天罪行！

窮兇極惡、血債纍纍的美國侵略者，最近又在朝鮮戰場製造着慘無人道的滔天罪行！他們竟然不顧一切地、公開地、大規模地使用了細菌武器，向着英勇的朝鮮人民軍和中國人民志願軍，向着世界聞名的我們最可愛的人，向着全朝鮮的人民，進行了滅絕人性的細菌戰爭。全世界正義的人類，只要聽到昨天從朝鮮前線發來的揭露美國侵略者的這樣殘暴殺人的消息，都一定要髮指眥裂，對於美國殺人犯的滔天罪行決不能加以容忍的！

全世界人民都知道，很長時間以來，在英勇的中朝人民部隊所守衛着的朝鮮前線的陣地上，美國侵略者用盡了一切最猛烈的砲火都不能有所進展。計窮力拙的美國侵略者於是就甘冒天下的大不韙，以軍用飛機對準中朝部隊的陣地和後方，大量撒佈了傳染細菌的各種毒蟲。他們企圖用鼠疫、霍亂和其他惡性的傳染病來毀滅中朝人民英雄的生命，毀滅朝鮮人民。他們企圖用這樣極端殘暴的方法，來贏得他們用其他方法所不能贏得的東西。這是毫無人性的絕頂瘋狂的掙扎舉動；這是繼第二次世界大戰中法西斯細菌戰犯之後，公然破壞國際公法的血腥罪惡。

美國侵略者破壞國際公法，在朝鮮戰爭中所造下的血腥罪惡，早已屈指難數了。他們曾不停使用過大規模毀滅性的武器，並且不止一次地使用過毒氣。他們曾經並正在繼續毀滅朝鮮的無數村莊和城市，屠殺朝鮮無數和平的居民，大批屠殺和虐待中朝部隊被俘的人員。但是，美國侵略者還不滿足於這一切非法殘暴的暴行，他們現在更徹底地破壞了國際公法而採用了細菌武器。這完全證明美國侵略者的罪惡是一天天變本加厲的；而他們現在使用細菌武器所造成的罪惡，則比他們過去所犯的一切罪惡更為重大。由於細菌武器是以廣大人類作為它大規模毀滅的對象的，因此使用這種武器的美國侵略者就不能不是一切愛好和平人民的死敵，不能不是全人類正義和安全的死敵。

一切可靠的材料證明，滅絕人性的美國侵略者，決心與廣大人類為敵，使用細菌武器是蓄謀已久的。自第二次世界大戰結束以來，美國的戰爭販子們就曾極力庇護惡貫滿盈的日本細菌戰犯，豢養着這一批吃人的魔鬼，有計劃地研究和製造細菌武器。在美國侵略者朝鮮戰爭開始遭受慘敗的時候，日本細菌戰犯就被美國侵略者派遣到朝鮮，實地進行細菌戰爭的準備工作，並曾以朝鮮人民軍和中國人民志願軍被俘人員作為細菌武器的實驗品。這就是說，當他們在朝鮮戰場上大量使用細菌武器以前，就已經有大批中朝被俘人員做了細菌武器的犧牲了。侵朝美軍的第一〇九一號細菌登陸艇上的罪惡勾當，早已成為公開的秘密，它向全世界人民提供了美國侵略者有計劃地長期準備細菌戰爭並與日本細菌戰犯長期合謀的有力罪證。

美國侵略者在朝鮮的軍事冒險，因遭遇中朝人民部隊的英雄們所不斷給予的堅決而沉重的致命打擊，已註定了失敗的命運。在這種情況下，美國侵略者雖然被迫進行着停戰談判，但他們對於擺在自己眼前的失敗的戰局，仍然不肯甘心，仍然極力作冒險的掙扎。他們曾百般無恥地尋找藉口，蠻求蠻橫無理地阻撓和拖延談判，使談判不能及時獲得應有的協議。在今天以前，如果說人們還不完全明瞭美國侵略者為什麼要極力拖延談判的真正原因的話，那末，現在的事實就完全說明了他們拖延談判的目的，就是為了準備採用最殘酷的手段，即以滅絕人性的細菌戰爭，來企圖挽救他們再也無法挽救了的失敗局勢。他們不但想在朝鮮前線上繼續冒險掙扎，並且還想延長和擴大侵略朝鮮的戰爭，以便於最後佔領全朝鮮作為進一步挑撥新戰爭的軍事基地。

我們不能不向美國侵略者提出嚴重的警告：你們滅絕人性地進行細菌戰爭的滔天罪行，是對於人類的文明和正義的最嚴重的破壞和威脅；你們必須對於這種慘無人道的暴行所引起的後果，担負全部的和最後的責任。你們對於朝鮮停戰談判，一再加以阻撓和拖延是毫無理由的，是不能容忍的。你們在朝鮮談判還在繼續舉行的時候，竟對朝鮮人民和中國人民志願軍下了兇狠的毒手，企圖毀滅他們；這證明你們對於世界人民熱烈要求和平的願望及世界和平的利益是極端仇恨的，你們正日益成為全人類的公敵，將永遠自絕於人類。

在美國侵略軍中，所有被欺騙的還有一點人心的人們，無論是美國人、英國人、法國人、土耳其人、澳洲人，或是其他國籍的人，當你們看到美國侵略者犯了這樣的滔天大罪之後，你們也應該認識到這種毀滅廣大人類的罪惡是不可饒恕的吧，那末，你們也就應該覺悟起來，拒絕參加和反對這種罪行，而不應該繼續盲目地為美國侵略者的罪惡計劃賣命。

我們敢於斷定美國侵略者的全部侵略計劃是一定要徹底失敗的，他們的一切冒險掙扎都是徒勞的。既然美國的所謂海空軍「優勢」和其他一切戰爭武器都沒有能夠挽救它在朝鮮的失敗，這也是可以確定的，細菌武器同樣也挽救不了它的失敗。美國侵略者的滔天罪行，只有更加激起全世界人民的正義的憤怒和中朝人民部隊更英勇的作戰，決不會有別的任何結果。英勇的中朝戰士必將繼續予侵略者以沉重的打擊，直到他們願意接受一個公平合理的朝鮮停戰協定為止。

我們號召全世界愛好和平的人民，立即緊張地動員起來，為了人類的文明和正義，堅決制止美國侵略者在朝鮮所進行的大規模細菌戰爭的滔天罪行。全世界人民都有權要求收回它破壞國際公法、毒殺人類的血腥魔手。我們一致擁護世界和平理事會第二屆大會致聯合國書中所提出的、代表全世界億萬人民的要求：無條件禁止各種原子武器、細菌和化學武器、毒氣、放射性武器以及其他大規模毀滅人類的工具；宣佈首先使用這些武器的政府為戰爭罪犯。我們一定要美國侵略者對於他們在朝鮮所造下的一切罪惡負完全的責任。如果美國侵略者不立即停止瘋狂殘暴的罪行，他們就必須自食其罪行的惡果。我們全中國和全世界人民還應當更加積極地支援朝鮮人民軍和中國人民志願軍，用堅決有效的行動來粉碎美國侵略者的一切罪惡計劃。【新華社北京二十三日電】

# 對於侵朝美軍撒佈細菌的罪行
## 在京志願軍英雄極度憤怒

【新華社北京二十三日電】美國侵略軍在朝鮮以滅絕人性的惡毒手段撒佈細菌，陰謀大規模地屠殺朝鮮人民和朝、中人民部隊的消息，激起了現在北京的中國人民志願軍戰鬥英雄周文江、徐文炳、譚炳雲、王財和模範汽車司機王禹、工作模範車書琴等的無限憤怒。他們氣憤得要求立即趕回朝鮮前線，打擊美國侵略軍。他們說：「美國鬼子又拿出一張王牌，但這張也和其他的王牌一樣，仍然挽救不了美帝國主義在朝鮮戰場上的慘敗。」

曾在一次戰鬥中擊毀美國侵略軍三輛坦克和一部汽車的戰鬥英雄譚炳雲說：「美國侵略者一面派遣代表和我們進行談判，一面卻用毒氣、細菌毒殺我方軍民。我恨不得立即回到前線去，拿起機槍，痛殲這些毫無人性的侵略者。」戰鬥英雄周文江說：「兇惡的敵人遭到痛擊的時候，它一定會用更惡毒的手段來殺害和平人民。日本帝國主義在將要失敗的時候，在中國也曾撒佈過細菌，但他們還是失敗了。兇惡的美國侵略者曾企圖用汽油彈燒毀我們陣地上的一切。但是，他們也一樣失敗了。敵人這樣做的結果，只是增強了我們消滅敵人的決心。」志願軍模範司機王禹說：「美國侵略軍在朝鮮採用惡毒的辦法已經很多，但都被我們粉碎了。去年五、六月裏，美國侵略軍企圖切斷我們的運輸線，用飛機在公路上撒下十多噸專門破壞汽車輪胎用的三角釘、四角釘。但這十多噸釘子，都成為我們製造彈藥的材料了。」戰鬥英雄徐文炳回憶起自己率領一個連堅守千佛山陣地二十八天的戰鬥：當時敵人使用現代化的作戰武器，日以繼夜地瘋狂進攻；但是結果被殺傷四百多人。他說：「那時候，美國侵略軍白天以飛機、坦克和全部自動武器的陸軍不斷地發動衝鋒，夜裏就用探照燈、照明彈把千佛山照得像白天一樣，資助飛機進行轟炸。我們呢？一連四天沒有吃飯，但當聽到打擊敵人的命令時，馬上都拿起武器，勇猛地對準敵人射擊。那時候美國侵略者沒有征服了我們，現在用撒佈細菌的方法，同樣不能征服我們！」工作模範車書琴憤怒地說：「我馬上就回到朝鮮前線去，一定要和所有醫務工作者一起研究對付細菌的辦法。我們有決心粉碎敵人這種滅絕人性的惡毒手段。」

## 我商務代表團抵保京

【新華社布拉格二十三日電】中華人民共和國中央人民政府派赴保加利亞人民共和國的商務代表團，在副團長王漢民率領下，於二十日晚抵達保首都索非亞。赴車站歡迎的有保加利亞對外貿易部副部長米魯謝夫和其他高級官員，以及我駐保加利亞大使館人員等。

# 抗議美侵略者撒佈細菌的罪行
## 朝鮮外務相朴憲永發表聲明
### 號召世界人民制止美國干涉者的暴行並追究使用細菌武器的組織者的國際責任

【新華社平壤二十三日電】朝鮮民主主義人民共和國外務相朴憲永在二十二日發表聲明，嚴正抗議美帝國主義侵略強盜最近在朝鮮前後方大量撒佈細菌毒蟲、進行罪惡的細菌戰爭的滔天罪行。聲明全文如下：

朝鮮民主主義人民共和國政府在一九五一年五月八日曾就美帝國主義干涉者在侵略朝鮮的戰爭中使用細菌武器一事，向聯合國提出過嚴重抗議。但是，美帝國主義侵略軍在今年年初再度使用了大量屠殺人民的細菌武器，製造了人類史上最嚴重的罪惡行為，兇暴地違反了有關戰爭的一切國際法規。

根據朝鮮人民軍和中國人民志願軍司令部的確實材料，美帝國主義侵略軍從今年一月二十八日起，向我軍陣地及我們的後方，從飛機上有組織地大量撒佈了傳播傳染病菌的各種毒蟲。

一月二十八日，敵軍用飛機在伊川東南的龍沼洞、龍水洞等地區大量地撒放了過去在朝鮮所沒有看到過的三種毒蟲：第一種的形狀類似黑色的黑蠅；第二種的形狀像跳蚤；第三種的形狀像臭虱。

一月二十九日，敵軍用飛機又在伊川地區撒佈了大量的蒼蠅和跳蚤。

二月十一日，敵軍用飛機對鐵原地區的我軍陣地投擲了裝滿跳蚤、蜘蛛、蚊子、螞蟻、蒼蠅及其他毒蟲的大量紙筒和紙包；在市邊里地區投擲了大量蒼蠅，並在平康地區撒佈了大量跳蚤、蒼蠅、蚊子、蜘蛛等。

二月十三日，敵機在金化地區大量撒佈了蒼蠅、蚊子、蜘蛛、跳蚤等。

二月十五日，敵軍用飛機在平康地區大量地撒佈了蒼蠅、蜘蛛等類各種毒蟲。

二月十六日，敵軍飛機在北漢江以東的紅楊和烏川里地區又撒佈了這類毒蟲。

二月十七日，敵機四架在平康以北的上甲里、下甲里地區撒佈了蒼蠅和跳蚤。

根據實行細菌學試驗的結果，證明侵略者向我軍陣地和我們後方撒佈的這些毒蟲，帶有鼠疫、霍亂及其他傳染病菌。

敵人是這樣地為了大量地虐殺朝鮮人民軍、中國人民志願軍與和平的朝鮮人民，有計劃地使用着細菌。這已無可辯駁地被證實了。

我受到朝鮮民主主義人民共和國政府的委託，以朝鮮人民的名義對這種罪惡的暴行提出嚴重的抗議。

美帝國主義者在朝鮮發動了侵略戰爭後，兇暴地違反着國際公法，在前線和後方進行着大量地虐殺朝鮮人民的細菌戰爭，並妄圖藉此來實現其變朝鮮為美國的軍事基地的目的。

美帝國主義侵略軍所製造的這種罪惡行為，是美帝國主義者在朝鮮所製造的各種暴行中最嚴重的罪行。

同時，這清楚地證明美帝國主義不僅是朝鮮人民的仇敵，而且是地球上的一切愛好和平人民的仇敵，必須讓全世界人民知道，美帝國主義者在朝鮮進行着的罪惡的細菌戰爭，是經過了長期的準備的。

美國化學兵團的細菌作戰部，製造了利用空氣和水來撒佈細菌的、可以大量殺害人民的十六種細菌武器。

一九五一年三月，所謂聯合國軍總司令部的所謂衛生福利處處長賽姆斯所率領的美軍第一〇九一號細菌登陸艇到過元山港，其後，他們又到巨濟島，把朝鮮人民軍及中國人民志願軍的俘虜當做細菌武器的試驗對象。

美帝國主義者在製造這種窮兇極惡的罪惡的過程中，公開地和過去曾是日本軍國主義的走狗而且罪狀確鑿的日本細菌戰犯合作，把日本戰犯石井四郎、若松次郎、北野政藏等派遣到朝鮮來。蘇聯政府在一九五〇年二月一日曾建議把這些細菌戰爭的主謀者送交國際特別軍事法庭。

美帝國主義者竟和為全世界（包括美國在內）所公認的日本戰犯合作，現在在我國進行着大規模的細菌戰爭。

美帝國主義侵略軍顯然是企圖利用朝鮮人民的不共戴天的仇敵——日本軍國主義者，特別是它的走狗、世所公認的細菌戰爭的主謀者——日本戰犯來毀滅朝鮮人民。美帝國主義者和日本帝國主義者的這種陰謀，引起了全朝鮮人民的憤怒和激憤。

和美帝國主義者在停戰談判期間所製造的其他暴行一樣，細菌戰爭赤裸裸地暴露了美帝國主義的罪狀。儘管它使用掠奪性的手段，但它在朝鮮是不能達到其目的的。等待着美帝國主義者的只是愛好和平人民的聲討和它的侵略陰謀的完全破產。

朝鮮人民在今後將繼續和全世界人民一起，為反對蹂躪着國際公法和人類道德的美帝國主義者的兇惡暴行而鬥爭。

我們堅決抗議干涉者在朝鮮製造的傳佈有毒細菌的新的罪惡行為，並號召全世界人民制止干涉者的暴行，追究使用細菌武器的組織者的國際責任。

# 科學專門學會聯合會等發表聲明
## 抗議美軍撒佈細菌的罪行
### 指出美帝國主義不僅是中國人民的死敵也是人類和科學文明的死敵

【新華社北京二十三日電】中華全國自然科學專門學會聯合會和中華全國科學技術普及協會聯合發表聲明，抗議美國侵略軍在朝鮮撒佈細菌的血腥罪行。聲明中說：美國侵略軍在中國人民志願軍及朝鮮人民軍的堅決打擊下，曾經多次地違反國際公法可恥地施放毒氣；而現在又妄圖以「細菌」來挽救它在朝鮮戰場上已經無法挽救的慘敗局面。這些利用科學來進行慘殺人類的血腥事實，都明白地證明了美帝國主義不僅是中國人民的死敵，同時也是人類和科學文化的死敵。

這些罪行證明瘋狂的敵人拖延朝鮮停戰談判就是為了準備更殘酷的戰爭。但是，我們必須指出：反對侵略保衛和平的正義戰爭是一定要勝利的。很顯然地，美帝國主義現在正在走着德、日法西斯的老路，一定要受到中朝人民和全世界和平人民的聲討和嚴厲的制裁。

【新華社北京二十三日電】美國侵略軍在朝鮮前線和後方撒佈細菌的暴行激起北京細菌學專家和醫藥衛生科學工作者的無比憤怒。中華醫學會總會於二十二日邀請在京細菌學專家和部分的醫藥衛生科學工作者三十餘人舉行座談會。中華醫學會總會理事長傅連暲在會上指出，美國侵略者這種違反人類正義和國際公法的滔天罪行，是為醫學界人士所不能容忍的。他號召全國醫藥工作者積極行動起來，以實際行動打擊美國侵略者。剛從朝鮮前線歸來的北京市志願赴朝公共衛生工作隊隊長、北京市第一衛生事務所所長何觀清說：我們在朝鮮前線親眼看到了美國侵略軍所撒佈的含有鼠疫、霍亂及其他病菌的小蟲。他認為美國侵略軍散放細菌不是偶然的事，這是美帝國主義發展到日暮途窮時所必走的道路。中央人民政府衛生部生物製品研究所所長、細菌學專家湯飛凡說：我們衛生科學工作者有足夠的力量作好防疫工作。美帝國主義要想挽回它在朝鮮戰場上的敗局是不可能的。中央衛生研究院細菌室主任陳正仁說：我們細菌室工作同志在看到報上的消息以後，已經動員起來了，我們一定服從政府分配給我們的任何工作任務。中國協和醫學院院長李宗恩說：我們要讓全世界人民知道美帝國主義這種無恥的罪行，同時也要警惕美帝國主義這種惡毒的手段。

會上發言的人非常踴躍。北京大學醫學院院長胡傳揆、中央衛生研究院微生物系研究員方綱、中國協和醫學院內科主任張孝騫、中國紅十字會秘書長林士笑、中國協和醫學院外科主任吳英愷、北京大學細菌學科教授陶善敏等都一致提議，要立即把衛生科學工作者動員起來，打擊美帝國主義發動細菌戰的侵略行為。會上成立了「中華醫學會細菌戰防禦專門委員會」，進行細菌研究工作。

# 約里奧—居里發表告世界人民書
## 要求各民族聯合起來紀念屬於全人類的作家藝術家科學家雨果等

【新華社北京二十三日電】塔斯社布拉格二十一日訊：世界和平理事會新聞處向報界公佈世界和平理事會主席約里奧—居里在二月十九日發表的告世界各國人民書如下：

各國人民有共同的寶藏，如那些經過許多年代仍保留其天才特質的偉大的科學、文學和藝術作品。這種文化遺產是人類取之不盡用之不竭的泉源。它使得不同時代的人們能互相了解，使得當代人民能識別把他們聯系起來的紐帶；它在他們的眼前展開了普遍和諧和了解的景象；在相互了解空前必要的時候，它每時每刻都在加強他們對於人類的信念。

我們要求各民族和一切男女聯合起來紀念那些由於他們作品的重要意義而屬於整個人類的人：一九五二年二月二十六日——雨果誕生一百五十週年紀念，他對人民的愛使他產生了視人類同手足的偉大思想；一九五二年三月四日——偉大的俄羅斯作家果戈理逝世一百週年紀念，他的偉大作品反映了當代為正義、自由和進步的思想而鬥爭的情況；一九五二年四月十五日——芬奇（按為意大利畫家，雕刻家）誕生五百週年紀念，這位藝術家的多方面的才能同時表現在繪畫的傑作上和他的創造性的思想上，他是現代發明的先驅；一九五二年五月間——東方世界的偉大醫生、哲學家、科學家阿維森納（按為阿拉伯人）逝世一千週年紀念，他的一生活動都是以真理和理性的需要為基礎的。這些人物有最充分的權利得到各民族的尊崇。

各民族和一切男女，儘管受到各種隔別和疆界的間隔，已開始彼此了解。他們將更進一步來豐富他們的共同寶藏。他們將沿着一條道路前進，在這條道路上，黑暗正在被驅散，以信任與和平為基礎的未來的黎明已經來臨。

# 美軍在巨濟島血腥屠殺我被俘人員
## 我方在談判會議上嚴重抗議
### 要求美方清楚交代 聲明我方保留追究權利

【本報開城二十三日專電】在第四項議程參謀會議上，我方今天嚴重抗議對方十八日血腥屠殺我方被俘人員事件，指出對方必須作清楚交代，我方並保留追究這事件的一切權利。對方表示當將我抗議轉達當局。

據對方通訊社透露消息：巨濟島屠殺共進行四小時（自三時至七時）。據說：出事前我被拘人員正被個別「問話」，以決定其「志願」。是時，美軍部隊即進入拘留營內，開槍，擲手榴彈，甚至出動坦克，屠殺我方被俘人員，並稱這種罪行是「鎮壓」我被俘人員的「暴動」。據說：結果我方被俘人員死六十九人，傷一五二人；美軍死一人。

即使根據對方透露的極不完全的消息，也可以發現下列問題：㈠問話何以須在半夜進行？何以同時要有手榴彈與坦克在場？㈡戰俘手無寸鐵，且在美軍嚴密監視下，何以要暴動？

按：巨濟島四面環水，美軍警戒嚴密，根本無法飛渡，所謂有計劃的「暴動」是不可想像的；且「暴動」立即引起坦克出動，而雙方死傷相差如此之大，更顯示出這是有計劃的屠殺。很顯然，所謂「問話」正是威脅逼供，強迫我被拘人員表示不願遣返，以實現其在板門店所堅持的「自願遣返」陰謀；強迫不遂就使用血腥屠殺手段。

對方屢次掩飾其「自願遣返」的主張時，總是無恥地以「個人權利」、「人道主義」等名詞作幌子，雖經我方駁斥得體無完膚，卻仍圖以此欺騙世界人民。從這一事件暴露出，對方是以深夜用武器個別威脅戰俘來「保障」個人權利，以血腥野蠻的屠殺來「實行」人道主義的。對方過去一切謊騙，在全世界人民面前完全破產了，這筆新的血債必然要引起全世界人民的憤怒與斥責。

【新華社開城二十三日電】為迅速達成朝鮮停戰談判中第三項議程的協議，我方已在二月二十二日的參謀會議上提出每月三萬人的輪換限額和每方五個特定口岸的數目。我方所提出的方案本已構成輪換問題與後方口岸問題的充分而合理的解決方案，但對方卻仍然堅持每月三萬五千人的輪換限額和每方六個特定口岸的數字。為解除對方繼續拖延停戰談判的一切藉口，我方在二十三日的參謀會議上又提出了每月三萬五千人的輪換限額和每方五個特定口岸的折衷方案。我方鄭重指出我方已竭盡一切可能的努力，在輪換與口岸問題上不可能再有任何的爭執，我方並再次要求對方撤銷對我方所提名的中立國的無理反對。

第四項議程參謀會議上，我方參謀人員指出對方所堅持的所謂「自願遣返」的主張，不僅長期阻滯了停戰談判的進展，而且造成了嚴重的罪行。在去年十二月由於對方在其戰俘營進行所謂「自願遣返」的陰謀策動，造成了巨濟島的屠殺我戰俘的事件，上次屠殺的血跡未乾，到最近這種罪行又有了新的發展。我方參謀人員奉命就最近對方在巨濟島野蠻地屠殺我方被俘人員事件向對方提出下列的嚴重抗議：

「我奉命對二月十八日你方野蠻地屠殺被拘留在巨濟島上的大批我方被俘人員的流血事件提出嚴重抗議。最近這次的屠殺事件充分證明了你方對待我方被俘人員的殘無人道，揭穿了你方在會議桌上所作的關於如何優待我方被俘人員的一切謊言，更在全世界一切有良心的人民面前宣佈了你方所謂『自願遣返』的荒謬原則的徹底破產。我方從不承認你方將我方被俘軍事人員重新分類為平民。我方要求你方提供四萬四千餘我方被俘人員的充分材料，包括此次被你方屠殺的我方被俘人員的充分材料，你方必須對這批被屠殺的我方被俘人員交代清楚。你們絕不能用什麼重新分類的鬼話掩蓋你們的滔天罪行。我們將繼續在全世界人民面前控告你們。我現在鄭重聲明對於這一令人不能容忍的血腥事件我方保留提出追究的權利。」

# 美國名流多人發表宣言
## 號召舉行全國和平大會
### 要求締結和平公約承認殖民地人民自治權

【新華社北京二十三日電】據塔斯社紐約二十二日訊：一大批美國名流——包括科學家、作家及其他人士、教育家、工會領袖、——頃發表宣言，號召於三月二十日在華盛頓舉行全國和平大會，要求立即舉行五大國會議，締結五大國和平公約，並完全承認殖民地人民的自治權利。

宣言說：「我國人民的和平願望，最近已經達到空前的高峯。各地人民紛紛要求停止在朝鮮的屠殺，建立真正的和平。據蓋洛普民意測驗表明，百分之七十的美國人民都認為：杜魯門、邱吉爾、斯大林三人之間的會談，可以解決大國之間的懸而未決的糾紛。越來越多的全國勞工領袖們已經在要求以談判的方法謀求朝鮮和其他地方的和平。數十萬的勞動男女，正在簽名呼籲立即在朝鮮停戰並締結五大國和平公約。」

宣言指出：「殖民地人民爭取獨立的鬥爭，正在如火如荼地進行，特別是埃及、突尼斯、伊朗和緬甸的鬥爭，最為激烈。必須承認，美國站在英國和法國一邊進行軍事的或其他的干涉，鎮壓這些人民爭取自治的運動，是對世界和平的威脅，並有造成新的朝鮮戰爭的危險。德國的重新武裝和重新納粹化，預示着走向戰爭的危險的行動。」

宣言接着說：「在美國國內，每一個家庭和每一個靠工資生活的人都知道：『緊急動員』就是以賦稅和扶搖直上的物價來對美國人民進行不能忍受的榨取。同時，工資被凍結，失業人數在增加，戰爭工業從死亡中獲得暴利。……我國的戰爭氣氛激起了種族歧視和其他歧視。……這種戰爭景象表明了內部的腐朽和道德的破產。」

宣言說：「必須使在華盛頓的我國政府的代表人物直接聽到他們所代表的男女人民的意見，使他們根據這種意見，採取和平行動。因此，我們號召美國全體人民，各種膚色、各種宗教信仰、各階層和各種政治見解的人民，和我們一起在三月二十日在華盛頓舉行盛大的全國和平大會。」

「這個大會將要求：立即在朝鮮停戰，並在停戰以後締結持久的和平協定。立即舉行五大國——美國、蘇聯、英國、法國和新中國——會議並締結五大國和平公約。完全承認殖民地人民的自治權利。消除戰爭歇斯底里，迅速懲辦那些煽動對黑人、猶太人和其他少數民族的迫害，種族歧視和偏見的人。否決六百五十億美元的戰爭預算。不要大砲、坦克和炸彈，而要醫院、住宅、學校、公路和電氣化的建設工程。停止擴張軍備競賽，為了安全與和平而實行世界經濟合作。否決普遍軍訓法。制止西德的重新武裝和重新納粹化。不要批准對日和約。」

在宣言上簽名的人有：聖公會社會活動聯盟秘書福貝斯，黑人歷史學家杜波依斯，辛辛那提希伯來聯合大學退職名譽校長克龍巴哈，美國婦女和平委員會主席巴奧朗，衣阿華州農民聯盟主席史闢佛，保羅·羅伯遜，全國有色人種協進會負責人辛普金斯夫人，原子核物理學家摩里遜，聯合電氣工人工會負責人丹明，海船廚師侍者工會負責人高傑克，作家勃陸斯特教授，電氣工人工會負責人麥克遜，美國和平十字軍幹事李奇遜，美國和平十字軍幹事厄普豪斯，開採、冶鍊工人工會書記特拉維斯等多人。

## 代郵

于大川先生：你來信所指出的問題，我們已轉告有關部門，他們已分別作了處理，並囑我們向你致謝！我們也謝謝你的指正！

本報編輯部

# 嚴肅批判了右傾思想
# 中南區打虎第一戰役奏捷
## 上海市十一路打虎大軍對貪污分子展開圍剿戰

【新華社漢口二十三日電】中共中央中南局、中南軍政委員會直屬機關已勝利完成第一個戰役的打「虎」計劃，現在正在總結經驗，調整隊伍，繼續向貪污分子特別是大貪污分子進攻。

第一個戰役的勝利，是在反對右傾思想的基礎上獲得的。在戰役開始前，右傾思想相當嚴重，突出地表現在對貪污分子情況估計不足，心中無數，因此打「虎」計劃一般都訂得很低。二月七日中共中央中南局召開高級幹部會議，通過算細賬，查「虎」情的辦法，以無可爭辯的事實對右傾思想進行了嚴厲的批判，從而展開了羣衆性的打「虎」運動。各機關都有組織有計劃地進行了細緻的調查研究工作，使貪污分子在鐵的證據前面無可躲藏。中國新民主主義青年團中南團校行政科副科長蕭自誠，他在負責修建校舍中接受奸商李義龍賄賂，聽任李義龍偷工減料，大量盜竊國家財產，蕭在這次運動中認爲「別人沒有拿到他的材料」，軟拖硬抗，拒不坦白。團校打「虎」隊在糾正右傾思想後，即把已有的材料反復研究，肯定了「以壞磚換好磚六十四萬塊，偷賣洋灰六百包和工程逾期不罰款」是三個重點問題，並把這些問題的關係人、時間、地點、賬目反覆清查，終於案情大白，迫使貪污分子承認了貪污受賄的事實。許多機關以手面乾淨的幹部爲骨幹，組織了打「虎」隊，查「虎」隊，專案專人，包查包打，效果良好。打「虎」隊伍在緊張的戰鬥中不斷地鞏固和擴大。民主檢查階段中洗過澡的人絕大多數在反貪污鬥爭中受到嚴格的鍛鍊和考驗，中小貪污分子坦白自己和檢舉別人後，紛紛放下包袱，歸隊參戰，不少的人還立了功。

目前各機關正在總結前一階段經驗，並調整隊伍，準備向大貪污分子進攻。由於所有的大貪污分子都和資產階級直接有關，他們不是叛徒就是坐探，因此如何使反貪污、反浪費、反官僚主義的隊伍和反行賄、反偷稅漏稅、反盜騙國家資財、反偷工減料、反盜竊國家經濟情報的隊伍分工合作，密切地結合起來，是一個具有關鍵性的問題。武漢市反貪污聯合檢查委員會正在具體組織這兩路大軍的勝利會師。

【新華社上海二十三日電】上海市一級機關「三反」運動第一階段已經結束。整個說來，這一戰役雖已獲得成績，但進展遲緩，戰果不大。主要原因是一部分隊伍尤其是指揮人員，存在着嚴重的右傾思想。爲了扭轉這種遲緩落後的局面，中共上海市委員會在二十日晚召開了二千多人的黨員幹部大會。會上，陳毅和譚震林都作了重要指示。陳毅在講話中首先指出：上海市的反貪污、反浪費、反官僚主義運動雖已獲得初步成績，但是遠遠落後於全國各地，和應有的成績比較起來顯得太大地不夠。他要求全體黨員幹部迅速以堅決的積極的行動，努力改變運動中的遲緩落後狀態。他嚴正地批評在某些黨員幹部中所存在的錯誤思想。這些人對貪污分子盜竊國家財產的罪惡缺乏應有的強烈憎恨。他們居然麻木不仁地對貪污分子加以原諒寬恕，甚至因爲對於「老部下」「老幹部」的「偏愛」而認爲自己崗位中沒有什麼問題。這許多右傾錯誤思想在客觀上就掩護了「老虎」，因此妨礙了偉大的反貪污、反浪費、反官僚主義和反行賄、反偷稅漏稅、反盜騙國家資財、反偷工減料、反盜竊國家經濟情報的鬥爭。另外一些人因爲本身就是「老虎」，他們夢想蒙混過關。陳毅警告這些人說：這些人是混不過關的，黨和人民是決不允許他們混過去的。陳毅鄭重地宣佈：「老虎」不打乾淨，決不收兵。不論任何幹部，如果妨礙或阻礙運動的開展，都一定要從現有的崗位上撤換下來，免得礙手礙腳，妨礙廣大羣衆的前進。他強調指出：目前必須堅決打倒「思想老虎」，下定決心，好好學習並掌握住「打虎」的戰略戰術，才能使運動迅速開展起來。最後，陳毅代表中共上海市委員會和上海市人民政府，宣佈對於犯有重大貪污罪行、自己手面不乾淨和打虎作戰不力的十五個負責幹部，分別給以拘捕查辦、撤職查辦、撤職、停職反省的處分。

譚震林在講話中分析了上海市反貪污、反浪費、反官僚主義運動對於全國的重要性，並對羣衆材料，組織火力，宣傳政策的「三寶齊放」戰術，和「五反」運動的意義和政策等問題，作了詳盡的說明。

黨員幹部大會後，上海市十一路打虎大軍立即召開緊急會議，嚴肅地批判了右傾思想，擬訂新的作戰計劃，發動羣衆，組織力量，對貪污分子展開了圍剿戰。至此，戰局大變。各路大軍捷報頻傳。財經大隊所屬上海市零售公司指揮部，上海市合作社聯合社都取得了很大勝利。

# 石家莊不法商人解放後普遍拉店員入股
## 企圖模糊店員階級意識掩飾罪惡行爲

【新華社石家莊二十三日電】石家莊市的不法商人爲了模糊店員的階級意識，掩飾他們的罪惡行爲，解放後曾有計劃地普遍拉店員入股。這是資產階級向工人階級猖狂進攻的一種惡毒手法。

石家莊市私營商業中，解放前除個別店員有「人身股」外，根本沒有店員的股金。解放後，奸商們看到在新社會裏再不能像國民黨反動統治時期那樣公開地進行不法勾當，便有計劃地採用拉店員入股的「圈套」，以達到繼續進行非法經營的目的。到一九五一年底，全市私商四十七個行業三千二百三十四戶的四千一百多店員中，除理髮、澡堂、旅館、飯館等四個行業一千二百多店員外，被拉入股的竟佔一半以上。其中以茶葉、百貨、中藥、雜貨、布疋等行業的商戶最爲猖狂，有些商店甚至把全店店員都拉入股。

奸商們拉店員入股的方法有兩種：一種是威脅。如宏興茶莊經理楊鳴遠假說櫃上資金少，買賣不好作，叫店員把年終獎金入股，否則就歇業。另一種是利誘。如安安藥房的經理趁發年終獎金時，將對店員說：「家裏不等錢用，就放在櫃上入股。」實際上，店員加入的股份一般都很小，分不了多少紅利；有些奸商並暗地裏修改賬目，縮小利潤額，少給店員的紅利。奸商們拉攏入股的對象，首先是他們想利用進行罪惡行動的店員，如會計、跑外人員；其次是職工羣衆中的骨幹和積極分子，如共產黨員、青年團員和工會幹部。店員如不入股，奸商就設法解僱他們。如春陞茶莊一九五零年秋季就藉口「改組」，一次解僱十四個店員積極分子；「改組」後，新僱的店員都被迫入了股。

逼迫店員入股後，奸商們就猖狂起來了。他們限制店員參加政治活動，非法剝削店員勞動力，肆無忌憚地偷盜國家資財。奸商楊鳴遠違法限制店員參加工會，他說：「工會是工人的組織，你們都是櫃上的『股東』，不應該參加工會。」有些商店經理爲了限制店員參加政治活動和非法剝削勞動力，竟將工作時間延長到十七八個小時。當店員提抗議時，他們都欺騙地說：「櫃上有你一份，多幹活就多賺錢，開會也當不了吃喝。」因此全市不少店員特別是會計人員，連抗美援朝、鎮壓反革命等偉大運動都沒參加過。這樣，奸商們就肆無忌憚地在店員面前偷盜國家資財。如永裕木棧經理黃永年在一九四九年底把該店六個店員都拉入股後，就逼迫店員給他造假賬，向幹部行賄，交貨時以少報多。據初步檢查，奸商黃永年一人盜騙國家資財已達一億多元。

反行賄、反偷稅漏稅、反盜騙國家資財、反偷工減料、反盜竊國家經濟情報運動開展後，石家莊市各區節約檢查委員會爲了提高店員的階級覺悟，已紛紛組織店員宣傳隊、會計訓練班，向被騙「入股」的店員進行勸員、教育和組織工作。

# 南京婦聯發動工商業者家屬
# 投入「五反」運動的戰鬥
## 青年婦女樊克英檢舉了她的父親

【新華社南京二十二日電】南京市民主婦女聯合會發動工商業者的家屬參加反行賄、反偷稅漏稅、反盜騙國家資財、反偷工減料、反盜竊國家經濟情報運動，收到很好的效果。

這次運動開始時，工商業者家屬有很多顧慮，有些甚至包庇奸商的罪行。因此市民主婦女聯合會和各區的婦女組織，就按照地區、行業分別組織工商業者的家屬進行學習，並採用座談和訪問等形式對工商業者的家屬進行教育。市民主婦女聯合會開過三千多人出席的城區婦女代表會議，各區也舉行了工商界家庭婦女動員會、座談會和開辦了學習班。市民主婦女聯合會又派幹部到各個公安派出所轄區深入組織婦女學習。第二區工商界婦女和居民中的婦女積極分子一起分組集中學習了八天，第三區的工商界婦女在動員會後按街巷地段分成十八個小組經常進行學習。婦聯幹部還深入商業區對重點行業、重點戶的工商業者的家屬進行個別訪問。在分地區、分街道學習的同時，鋼鐵機器業、水電業等行業的工商業者的家屬舉行了以行業爲單位的家屬會議，有些區召集在學校讀書的工商業者的子女舉行座談會。

經過各種會議進行動員和教育後，工商業者的家屬認識提高，不少人勇敢地投入運動。第六區熱河路的婦女積極分子和工商業者的家屬組織了宣傳工作組，幫助市增產節約委員會收集不法商人的罪行材料。工作組中八個工商界家庭婦女發起每人寫兩封檢舉信運動後，已經收集了五十封檢舉信，並動員了十二個商人坦白不法行爲。第二區七個重點行業的工商業者的家屬開座談會，當場揭發了六十多件不法事件，並檢舉了四十一個商人隱瞞事實、假坦白來欺騙政府的罪行。工商業者的家屬發動起來後，出現了許多妻子檢舉丈夫、女兒檢舉父親和母親檢舉兒子的動人事例。青年婦女樊克英衝破種種阻礙檢舉了她父親樊德林賄賂幹部、偷漏國稅、盜竊國家財產的事實。她父親曾用不再接濟家庭生活費用來威脅她。但樊克英並沒有被奸商父親嚇住，她說：「有政府爲我撐腰，我什麼都不怕！我還要繼續團結母親收集他的材料報告政府。」

# 張家口國營礦山機械製造廠
# 發動羣衆破獲集體貪污案
## 職工家屬都積極參加了反貪污鬥爭
## 首犯王殿功與孫維勛已被逮捕法辦

【新華社張家口二十二日電】張家口國營礦山機械製造廠充分發動羣衆，開展反貪污、反浪費、反官僚主義鬥爭，破獲了該廠前副廠長王殿功、前經理科長孫維勛等盜竊國家資財的大集體貪污案。職工們在這一勝利鬥爭中更加提高了政治覺悟，爲進一步開展增產節約運動打下了堅實基礎。

大貪污犯王殿功是參加革命十二年的老幹部，張家口解放後即被任命爲礦山機械製造廠的軍事代表，後被任命爲副廠長。他在進城後受到資產階級思想的嚴重腐蝕，和潛伏在該廠內部的資產階級分子、前經理科長孫維勛等相勾結，並任用奸商晁俗明爲採購員，長期地從原料採購供應中集體貪污。據初步統計：王殿功、孫維勛等盜竊國家資財已有八億元之多，由於王犯等貪污而被奸商盜竊的國家資財最少在十四億元以上。至於供應材料的大批廢料、劣料、呆料並經常發生停工待料現象所造成生產上的損失更是嚴重。

一九五一年四月，中國共產黨張家口市委員會書記孫毅文、張家口市總工會副主席郁紀會親自率領工作組，對該廠進行整頓，並由郁紀擔任該廠中共黨委會書記和副廠長。在去年第二、第三季度中，又結合抗美援朝愛國教育進行了鎮壓反革命、整風審幹、民主改革、檢查浪費等一系列的運動，清洗了一批潛入廠內的反革命分子。因而共產黨的威信和職工覺悟大大提高，出現了第四季度超額完成增產節約計劃，增產節約總值十七億八千多萬元的新情況。但是由於這幾次運動沒有很好地結合檢查經營管理中的貪污、浪費和官僚主義，王殿功、孫維勛等貪污分子仍然控制着工廠的經濟實權，繼續盜竊國家財產，危害工廠生產。在第四季度全廠職工緊張地增產節約的同時，孫犯維勛在上海購買價值三十億元的機器，受賄一億六千萬元，給了奸商七億元的好處。正像該廠工部的工人們在運動開展以後所說的：「李山小組兢兢業業地增產節約了一季度才三千萬，貪污分子一下子就吃掉好幾個三千萬。」

上述情況的嚴重性，在該廠反貪污、反浪費、反官僚主義運動開始時，許多人是認識不足的。他們過高地估計工廠過去的幾次民主運動的成績，普遍存在着自滿麻痺情緒，以爲「浪費已檢查過了，也沒有什麼貪污」。同時大貪污犯王殿功以挾制、威脅、誘騙等手段，指使鄭梓良、蕭金聲等一些同謀貪污分子組織了「嚴密防綫」，把持住貪污最嚴重的經理科業務小組，多方佈置，並和天津的某奸商建立「攻守同盟」。在貪污分子「防禦」嚴密，問題一時暴露不出來的情況下，該廠中共黨委會和工會決定首先大力發動羣衆，對全體職工和職工家屬廣泛深入地進行了宣傳動員。黨委書記、副廠長郁紀曾先後作了五次動員報告，帶頭檢討，交代政策。這樣，全廠職工對反貪污、反浪費、反官僚主義的重要意義的認識就一次比一次提高。他們在共產黨、工會和青年團組織的領導下積極地搜集材料。工人們想出了「從浪費裏找貪污」、「查生活作風」等各種各樣的辦法，去分析情況，找尋線索。鑄工部趙榮高、張秀材等十四個工人細心研究了經理科的供料情況，他們想到過去車間裏領到的材料有許多是不合規格的劣品，鋼棍有鐵心，三角鐵角度不合規格，薄厚不均，工人們曾不斷向領導方面提意見，但副廠長王殿功總是包庇經理科，敷衍了事，不予處理。他們就根據這些事實仔細分析和追查，找出了王殿功和經理科採購人員貪污的重要線索。裝修部工人從一些經營管理人員的日常生活作風中去尋找問題，他們想起了孫維勛、王殿功兩人平日生活很闊綽，他們就給孫、王兩人算細賬，發現他們兩人平日的生活和他們的薪資待遇是不相稱的。工人們把這些情況都提供給領導方面。職工家屬在共產黨和工會的領導之下也積極地參加了反貪污鬥爭。如採購員顧殿泉的女兒顧美珍深夜跑到工廠向中共黨委會檢舉王殿功指使他父親組織「防綫」，阻撓運動的事實。職工和家屬提供的線索和檢舉終於迫使許多中小貪污分子紛紛自動坦白，並幫助該廠領導方面破獲了以王殿功、孫維勛爲首的經理科集體貪污案。現貪污首犯王殿功、孫維勛已被逮捕法辦。中共張家口市委員會並宣佈開除王殿功黨籍。

在這次反貪污、反浪費、反官僚主義運動中，該廠職工以及職工家屬的階級覺悟進一步提高了。對資產階級的腐朽思想充滿了憤恨。鉗工部工人們說：「過去我們廠裏有這麼多貪污犯竟沒發覺，今後咱們可要長眼睛提高警惕了。」工人們在討論各大貪污分子的處理問題時，一致希望政府給予嚴厲制裁。

# 西北展開防旱抗旱運動
## 成立了生產防旱委員會

【新華社西安二十三日電】西北軍政委員會在二十日舉行的行政會議上討論了開展防旱、抗旱運動問題，並成立了西北區生產防旱委員會。生產防旱委員會由西北軍政委員會財政經濟委員會副主任賈拓夫任主任、民政部部長王子宜、秘書長常黎夫、農林部副部長蔡子偉、陳光竹分任正副主任。

這次會上，西北軍政委員會副主席習仲勳強調指出：發動農民防旱、抗旱，是西北爭取農業豐收的關鍵。防旱、抗旱工作的重點，主要是發展羣衆性的農田水利事業。各級人民政府必須貫徹執行中央人民政府政務院關於大力開展羣衆性的防旱抗旱運動的決定，做好今年的水利工作，改進現有渠道的管理，經濟用水，以求擴大灌溉面積；必須大力發動並領導農民，因地制宜地、盡可能地利用各種水源興修水利。各地領導機關對這個工作不能只限於一般號召，必須深入羣衆具體解決問題。各地都應很好地接受去年陝西省關中地區推廣打井工作的教訓；打井修渠的一切用料，應及早準備，以免臨渴掘井，粗製濫造，形成很大的浪費和損失。爲了加強各地防旱、抗旱的工作，各級人民政府都應由行政首長親自負責，以當地農林、水利、民政、銀行、貿易、合作社等機關爲主，成立生產防旱機構，區、鄉也要成立防旱辦事機構。在防旱、抗旱中，必須充分吸取和發揚羣衆的經驗，研究和採用各種簡易有效的利用水源的辦法，防止和戰勝旱災的危害。目前，反貪污、反浪費、反官僚主義運動正處在緊張階段，但是，各地不能因此而放鬆了領導防旱生產的工作，各級有關生產單位應抽出一定人力，來督促和檢查防旱、抗旱和春耕工作。區、鄉兩級的「三反」運動，在春耕播種後再進行；現在已經開始「三反」運動的，應即停止，以便集中力量領導防旱、抗旱及春耕播種工作。

# 打虎隊痛打金老虎

新華社記者　朱實

中國人民銀行重慶分行發動羣衆搜山捉老虎以來，大家都覺得出納科負責收兌黃金的梁永元是大貪污分子。梁永元解放前在僞中央銀行工作時一直手面不乾淨。解放後兩年來，他經手收兌的黃金很多。當收兌工作忙的時候，領導方面準備派人幫助他，他每次都藉詞拒絕。反貪污、反浪費、反官僚主義運動中，羣衆從庫內查出他有三百多兩金子沒有上賬，更肯定他是個大貪污犯。但他裝得很鎮靜，只說他的錯誤是「藏金不報」，旁的問題一概不談。領導方面根據羣衆意見將他管制起來反省。

爲了要徹底發動羣衆捉大貪污犯，該行中共總支委員會決定集中火力組織一個示範性的「打虎隊」。打虎隊的成員包括黨員、青年團員和積極分子共四十多人，並吸收坦白較徹底的盜竊黃金的小貪污分子楊志堅等參加。第一天，打虎隊員憑着一股熱情跑到梁永元的家裏去問梁的妻子余羣輝。她卻一口否認說：「我們什麼問題都沒有！」熱情的青年隊員們缺乏經驗，說不過狡猾的余羣輝，只得回來。打虎隊碰了壁，部分隊員信心有些動搖。這時，工作隊領導方面決定先打一個案情比較簡單，容易突破的盜竊黃金的小老虎王志強，一則可以取得經驗，二則可以堅定大家的熱情和信心。打虎隊員們集中力量從王志強的老婆、姘婦以及在市場上賣金的情況上了解線索，發動進攻，結果從王志強家內牀底下搜出潛藏的贓物三兩五錢黃金。王志強被迫供認貪污了十兩多黃金。這個小戰役結束後，工作隊把兩天來的戰鬥經驗作了小結，認識到只有加強調查研究，乘勝追擊，層層剝皮才能深入虎穴，捉住老虎。於是打虎隊決定劃分爲研究組、調查組、資料組、攻堅組四個小組，並決定仍暫時丟開梁永元不問，先從外面找起。

隊員們在梁的社會關係中發現三個線索，其中一個是梁永元的妻弟余家浩（百貨行商）。他們兩家非常接近。余家浩的生意很小但生活很闊氣。去年余家浩竟花了很大一筆錢全家九口回寧波一次，短期內又回來，他哪裏來的這麼多路費？回家去幹什麼？這些疑點都引起了打虎隊員們的注意，他們決定先從這裏突破。他們在余家發現一個可疑的人周金貴，據說是余家的「親戚」。打虎隊員和周金貴談了一整天話，知道了他有搗金子的手藝，他坦白了他是專爲余家浩搗金子的工人。經過打虎隊員的鼓勵，他交出了搗金工具，並說出余家浩的妻子馮桂英曾幫梁文元在市場上賣過黃金。於是，打虎隊員集中火力，加強壓力，限令余家浩坦白，並且採取緊急措施，請有關機關封存了他暴露出的黃金和白銀，凍結他的銀行存款。這時余家浩的兒子從學校回來了，他坦白了他的姑母（梁永元的妻子）用兩支派克自來水筆收買他，叫他不要說出梁的貪污事實等情況，並當場把派克筆交出。余家浩在內外夾逼下，走頭無路，只得說出他勾結梁永元在庫內盜竊黃金，然後在自己家內搗化出賣的事實，並說出梁家內埋藏金子的地方。

打虎隊員們掌握了充分材料，個個摩拳擦掌，非常興奮，許多人晚上只睡了兩三個鐘頭，加緊進行準備工作，準備最後一擊。打虎隊第二次到梁犯家中，想爭取余羣輝最後坦白，大家向她說：「你自己坦白好了。」但余堅持不說。於是打虎隊就按着余家浩所指的地點，從樓上木櫃下搜出三包金子。接着又把藏在廚房泡菜罈子內、銅水壺內和廁所內的黃金，統統搜了出來，共重十五斤。這時，黃金犯梁永元還在銀行被管制着，還不知道底子已經被揭穿，他認爲他的手段很高明，企圖繼續抵賴。在羣衆鬥爭大會上，他滿不在乎地向憤怒的羣衆說了三句話。他說：「我的錯誤是官僚主義，藏金不報，沒有貪污。」話還沒有說完，羣衆憤怒的口號聲已經到處喊起來了，連平時認爲他問題不大的部分舊職員也氣憤得高喊着：「把貪污分子送到法院去！」

大家因爲已經把事實調查清楚，問題提得很尖銳，梁犯無法再抵賴下去。這時，這隻老虎的架子被打垮了，虛僞的嘴臉被戳破了，在羣衆的憤怒聲中，梁永元被迫承認他兩年來用各種方法貪污，如收兌時把兌換人的黃金成色故意壓低或加重砝碼以騙取黃金，然後從庫內陸續偷走。他並初步承認兩年來共盜竊黃金五百多兩。

在打虎隊的勝利餘威下，另外幾起盜竊黃金的小貪污犯都感到無法隱瞞而自動坦白了。

【新華社重慶二十二日電】

# 津人民銀行市民貸款處
# 試行借款登記辦法
## 有喪葬等急需者可酌予照顧

【本報訊】本市人民銀行市民貸款處自開業以來，市民前往借款者非常擁擠，凡市民因生活上正常用途持衣服或首飾等均可質押借款，一般反映，市民對該行此項業務極爲需要，惟以目前該處地址及人手所限，對借款市民，無法隨到隨辦，以致形成市民要排隊等候，該處前爲避免市民在寒夜中等候起見，曾試行下午四時發牌辦法，但以借款人數日增，目前又有不少市民於每日上午六時即到該處排隊，該處爲節省借款人時間並避免市民在寒風中久候，特決定自本月二十三日起試行借款登記辦法，即該處除假日外，每日上午九時半到十二時，下午二時到四時辦理登記手續，市民借款時可持本人戶口册先到該處登記，隨到隨登，該處按目前現有工作能力，按借款人登記先後，約定日期順序辦理。該處更爲照顧市民個別急需，避免因登記人數過多拖延辦理借款日期，如市民因喪葬或急病住院等用途持有充足證件者，可酌予照顧，該處以開業伊始，虛心徵詢羣衆意見，以冀研究改進，便利市民。（合作部通訊組）

## 天津批發物價指數

一九五二年二月二十三日　簡單幾何平均

| 類別 | 1936年7月至1937年6月＝1 | 較昨日增減百分比 |
|---|---|---|
| 總指數 | 30,805.84 | ＋0.17 |
| 食品類 | 22,807.33 | ＋0.01 |
| 紡織品類 | 29,757.34 | ＋0.25 |
| 金屬品類 | 57,643.89 | 平 |
| 建築材料類 | 41,840.88 | ＋0.68 |
| 燃料類 | 25,734.89 | ＋0.63 |
| 化學品類 | 43,122.80 | 平 |
| 雜項類 | 35,075.99 | 平 |

南開大學經濟研究所編

今日「分」值　二、三七四·〇〇元

勝利折實公債　二月下旬牌價　二四、八五三·〇〇元

財政米價　一、〇八七·五〇元

今日折儲牌價　六、一一四·〇〇元

# 天津市場

## 玉米上量增加芝蔴回平
## 春耕開始植物油餅活動

【本報訊】津糧公司掛售北河麥一千二百四十元，私商小麥供出不多。元玉米、白玉米上量增加，開價多數平穩。芝蔴市氣回平。綠豆有公營機構繼續供應，沒有升降。旗下營貨微提二十元。青皮豆出口有部分補進，出口冷靜。元豆微升十元。吉豆外銷略有妥交。紅小豆出口冷靜。大蔴子餅、花生餅、小元豆餅，農村實需持續活動。稻米實銷不夠暢快，津糧公司爲合理掌握，照顧售戶，在市場收購一部分。西河米開價續疲，大價較前下跌十元。南米沒有成交，米渣續有做出，市氣平堅，武昌米渣開價一千零二十元。江米去途略滯。麵粉成交情形仍然清淡，上量充盈，個別開價下跌，本市華信勁通粉下落一千元，外來綠兵船粉下落一千元。

## 粉絲銷路見暢

【本報訊】蔗青糖一度平低，銷況雖然活動，安出多係零散數量，昨日開價仍持平局。四六衛生紙走勢仍快，每塊開價仍在七萬七千元左右。粉絲南銷與津市週邊客商吸購，均見活動，龍口三號粉絲開價五十一萬元、五十二萬元，北京一號粉絲開價五十三萬五千元。

# 行情表

二月二十三日

### 外匯牌價

| 品名 | 價格 |
|---|---|
| 英匯 買 / 賣 | [illegible] |
| 港匯 買 / 賣 | [illegible] |
| 澳匯 買 / 賣 | [illegible] |
| 新匯 買 / 賣 | [illegible] |
| 印匯 買 / 賣 | [illegible] |
| 瑞士匯 買 / 賣 | [illegible] |
| 巴基斯坦匯 買 / 賣 | [illegible] |
| 緬甸匯 買 / 賣 | [illegible] |
| 印尼匯 買 / 賣 | [illegible] |

### 糧油

| 品名 | 價格 |
|---|---|
| ▲津糧公司牌價 利字通粉袋 | [illegible] |
| 恒字通粉袋 | [illegible] |
| 大粉袋 | [illegible] |
| 小站大米斤 | [illegible] |
| 唐山大米斤 | [illegible] |
| 南方大麥斤 | [illegible] |
| 北河小米斤 | [illegible] |
| 北河小米斤 | [illegible] |
| 八面城小米斤 | [illegible] |
| 冀中小米斤 | [illegible] |
| 東北小米斤 | [illegible] |
| 沙流河二等玉米斤 | [illegible] |
| 東北新玉米斤 | [illegible] |
| 東北白玉米斤 | [illegible] |
| 東北新紅糧斤 | [illegible] |
| 東北元豆斤 | [illegible] |
| 皺皮帶皮斤 | [illegible] |
| 市場售價 御河紅麥 | [illegible] |
| 裏淀元玉米 | [illegible] |
| 北戴河元玉米 | [illegible] |
| 沙流河元玉米 | [illegible] |
| 北河元玉米 | [illegible] |
| 稻米 | [illegible] |
| 米渣 | [illegible] |
| 西河米 | [illegible] |
| 江米 | [illegible] |
| 北河元豆 | [illegible] |
| 御河吉豆 | [illegible] |
| 北河吉豆 | [illegible] |
| 白玉米北河 | [illegible] |
| 南京元玉米 | [illegible] |
| 留守營米 | [illegible] |
| 本地稗米 | [illegible] |
| 伏地小米 | [illegible] |
| 北河紅糧 | [illegible] |
| 冀中大小米 | [illegible] |
| 旗下營豆 | [illegible] |
| 北河元米 | [illegible] |
| 元豆餅 | [illegible] |
| 大蔴子餅 | [illegible] |
| 北河合豆 | [illegible] |
| 北河青豆 | [illegible] |
| 東光芝蔴 | [illegible] |
| 東石門芝蔴 | [illegible] |
| 西河紅小豆 | [illegible] |
| 御河大蔴子 | [illegible] |
| 北河生米 | [illegible] |

### 紗布

| 品名 | 價格 |
|---|---|
| 紗布交易所開價 32支棉紗類 | [illegible] |
| 20支藍鳳 | [illegible] |
| 20支十全 | [illegible] |
| 10支三鼎 | [illegible] |
| 五福市布 | [illegible] |
| 花色布類 | [illegible] |

### 燃料

| 品名 | 價格 |
|---|---|
| 中國煤業建築公司牌價 | [illegible] |

### 紙烟

| 品名 | 價格 |
|---|---|
| 各牌紙烟市價 | [illegible] |

### 雜貨

| 品名 | 價格 |
|---|---|
| 各項雜貨 | [illegible] |

### 西藥市價

| 品名 | 價格 |
|---|---|
| 各項西藥 | [illegible] |

### 百貨

| 品名 | 價格 |
|---|---|
| 各項百貨（以上按打計） | [illegible] |

### 棉織品

| 品名 | 價格 |
|---|---|
| 各項棉織品 | [illegible] |

### 橡膠品

| 品名 | 價格 |
|---|---|
| 各項橡膠品 | [illegible] |

### 山貨

| 品名 | 價格 |
|---|---|
| 油脂公司牌價 | [illegible] |

### 土產牌價（天津土產公司掛售）

| 品名 | 價格 |
|---|---|
| 各項土產 | [illegible] |

### 日用品零售價（2月23日符號⊕⊖）

| 品名 | 價格 |
|---|---|
| 各項日用品 | [illegible] |

### 市場零售價

| 品名 | 價格 |
|---|---|
| 玉米麵斤 | [illegible] |
| 稻米斤 | [illegible] |
| 小米斤 | [illegible] |

### 顏料市價

| 品名 | 價格 |
|---|---|
| 各項顏料 | [illegible] |

### 蔴類

| 品名 | 價格 |
|---|---|
| 各項蔴類 | [illegible] |

### 國藥

| 品名 | 價格 |
|---|---|
| 各項國藥 | [illegible] |

### 紙張市價

| 品名 | 價格 |
|---|---|
| 各項紙張 | [illegible] |

### 水產

| 品名 | 價格 |
|---|---|
| 各項水產 | [illegible] |

### 證券

| 品名 | 價格 |
|---|---|
| 啓新洋灰 / 灤州礦務 / 江南水泥 / 東亞企業等 | [illegible] |

### 煤油市價

| 品名 | 價格 |
|---|---|
| 各項煤油 | [illegible] |

### ★工業器材牌價（天津工業器材公司掛售）

| 品名 | 價格 |
|---|---|
| 交通電訊 | [illegible] |
| 五金 | [illegible] |
| 化工 | [illegible] |
| 西藥 | [illegible] |
| 顏料 | [illegible] |

化工 廠盤 百雜貨 文具 藥品 顏料 橡膠品（廣告）

## 打虎走筆

黃永鑒

全國人民竭盡全力支援志願軍，唯恐我們最可愛的人飲食不週，缺少武器；唯恐光榮負傷的兄弟姐妹不能早日恢復健康，那怕是傷病員低低的一聲呻吟，都會令我們心痛欲裂！可是，居然就有喪盡天良的奸商在暗害我們最可愛的人！

美帝國主義想做而做不到的事，却讓這羣叛徒搶去做了。事實證明，這些奸商，已成爲抗美援朝運動的直接破壞者，美帝國主義的幫兇，祖國的叛徒；這已經不是朋友之間、人民內部的事了；我們必須嚴格劃清敵友界限，是朋友，就以朋友之道待之，但，我們千萬不能把敵人錯看做朋友！我們對於奸商的反動本質，應該完全看清楚了他們唯利是圖，損人利己，竟然已經達到了叛國助敵、傷天害理的最危險的地步。我們必須把這些進行暗害的兇手全部檢擧出來，嚴懲這些叛徒，把這些隱藏在人民內部的不拿槍的敵人徹底肅清；爲了祖國，爲了我們最可愛的人。

× × ×

披着人皮的老虎，在眞面目還沒有被揭穿前，是慣於玩弄各種花招的。

乍看之下，它也衣冠楚楚，一表非凡；而且，還會擺開陣勢，冒充起打虎的武松。

它說：「我要打虎去了！」脚落廉起，在一陣迷烟裏，果也來回奔逐，煞有介事。接着，它又裝做一幅無可奈何的神情連連搖頭說：「此山未必有老虎！」或者是一本正經地說：「我雖然還沒有做老虎的資格，唉！可這思想發展下去呀，就有變成老虎的危險！」

人們不難看出，披着人皮的老虎裝模做樣，用盡心機，等待它老老實實收起花招是不行的，你必得一棍子打出它的原形來。

## 打老虎（快板）

### ——「三反」運動文藝宣傳材料

白樺樹

(甲)打竹板，響連環，
聽我說段新快板。
新快板，眞新鮮，
不說別的說「三反」。
(乙)說「三反」，是道「三反」，
三反運動大開展，
全市人民齊動員，
武裝起來上前線。
(甲)上前線，爲那般？
爲的是反對貪污、浪費、官僚主義、行賄、偷稅、詐騙國家人民的財產。
要把那奸商來圍殲，
要打老虎要上山。
(乙)打老虎，要上山，
內外夾攻、層層圍剿、跟踪追擊、重點突破，人人都要堅決又勇敢。
要打垮那資產階級的猖狂進攻，
要鞏固工人階級的領導權，
鬥爭一定要勝利，
國家建設才能發展，
別放鬆，別怠慢，
不到勝利不收兵，
大家一齊來動員。
× × ×
(甲)天津有一個楊健菴，
他是市裏的協商委員。
他表面上僞裝很進步，
背地裏盜竊國家財產。
(乙)呸！楊健菴他不要臉！
忘恩負義、以怨報德壞心肝！
經營華陽烟草廠，
政府扶持他來發展，
工人的生產很積極，
解放以後他賺了錢。
(甲)是啊！一九四九年初期沒有菸葉，貿易公司就供給他菸葉。
(乙白)一九五〇年初烟捲滯銷，百貨公司就收買他的烟捲。
(甲白)解放前每天只生產十三箱。
(乙白)現在每天增加到五十二箱了。
(甲)嘿！楊健菴，大壞蛋，
他本應該好好幹，
公私兼顧、勞資兩利私營工業準發展，
光明大道有多寬？
(乙)他不走正路把壞事幹，
偷稅漏稅三十億元。
知法犯法罪過大，
拒不坦白想把政府來欺騙；
政府把他逮捕來法辦，
人人拍手喜連天！
× × ×
(甲)打竹板，響連聲，
聽我再說說周維英。
周維英，辦工廠，
橡膠工廠名「震中」。
(乙)橡膠品，供軍用，
國家定貨又加工。
他見財起意黑了心，
偷工減料罪惡不輕，
他不管前方的志願軍，
妨害軍需又民用，
他比那豺狼還要毒狠，
他是個吸血的寄生蟲。
(乙)寄生蟲，周維英，
國法人情都不容，
他想往香港去逃跑……
(甲白)跑？
(乙)他跑不了！
堅決逮捕不留情！
× × ×
(甲)竹板越打越有氣，
再說說奸商黃克奇。
棉紡二廠的工程他承包，
從中搗鬼不是東西！
(乙)虛報單價從中取巧，
搗賣黃金倒騰股票，
詐騙了國家財產四十億，
修建工程偷工減料。
房頂漏水沒法工作，
擴壁透風地基不牢。
人民多少的血汗錢，
他卑鄙無恥的入了腰包。
基本建設受的影響可不小，
嚴重的罪惡不能饒！
(甲)「五反」運動大開展，
他抗拒運動不把問題來交；
罪證確鑿賴不掉，
把他逮捕關進了牢。
× × ×
(乙)打竹板，稀哩哩，
奸商還有一大批：
蔴袋業的主委李敬九，
貨棧業的主委費鳳樓，
對外貿易的陳和曾，
鐵工廠的經理張子義，
還有那木材業裏的一窩虎，
心黑手毒罪大惡極，
盜竊了國家資財無其數，
能買多少戰鬥機！
× × ×
(甲)嘿！打竹板，嘩啦啦，
聽我再說說資耀華。
你的罪惡有一大把：
勾結敵僞往上爬，
認賊作父把財發。
搗賣黃金、不報後帳，
欺騙人民你罪過大！
你要向人民來低頭，
徹底認罪才是辦法。
你不認罪人民不饒，
你別在那裏拖拖拉拉。
× × ×
(乙)嘿！說奸商是道奸商，
奸商的手段毒辣不平常。
「派進來」，「拉過去」，
明槍暗箭把人傷。
他能把幹部拉下水，
當他的走狗盜竊公糧。
他能夠搖身一變當幹部，
鑽進國家的公事房；
裏應外合來搗鬼，
人民財產入私囊。
(甲)資產階級太猖狂！
腐蝕幹部毒心腸！
有人立場站不穩，
敵人面前投了降！
劉青山來張子善，
武漢還有個易吉光。
叛黨叛國叛人民，
身敗名裂自己遭殃！
資產階級的「糖衣砲彈」要警惕，
慘痛的教訓要記在心上。
(乙)嘿！打竹板，叮叮叮，
叫聲奸商你細聽。
國營經濟來領導，
共同綱領寫得清。
正當經營發展生產，
前途發展準有保證。
你要是投機和取巧，
人民對你不留情。
(甲)你拒不坦白就檢擧，
裝模作樣可不中。
破壞運動罪過大，
你壓制民主法不容。
人民擺出了打虎陣，
要想僥倖萬不成！
× × ×
(甲)不法商人快下決心，
改過自新重作人。
坦白悔過若徹底，
人民對你能寬容。
(乙)咱們的日子要過好，
咱們的國家要繁榮，
抗美援朝要勝利，
幸福的日子要早來臨，
全靠那「三反」運動大開展，
全靠那人民來鬥爭。
(乙甲合)對！打老虎，別放鬆，
全市人民要齊出動，
男女老少都下手，
黨政軍民一條心。
人人都成打虎將，
個個都能當武松。
比一比，賽一賽，
不到勝利不收兵。
(合)祝同志們：
(甲)旗開得勝！
(乙)馬到成功！
(甲)人人模範！
(乙)個個英雄！
(合)小哥倆的快板說完一段，還請同志們多批評是多多批評。

（天津人民藝術劇院供稿）

# 進步園地

[illegible]不過去

華君武

## 羣衆圍攻 擠出「老虎」

京西礦務局　金剛

京西礦務局機電廠的「大老虎」趙丕倫，在反貪污、反浪費、反官僚主義運動一開始時，大家都很懷疑他，可是他一口咬定：「我決沒有貪污行爲！領導上若發現了，可以槍斃我。」

後來，局裏召開了一次公審大會，當場逮捕了拒不坦白的大貪污犯劉鳴易等數人。趙丕倫一看，有點吃不住勁了，開始向領導上虛晃了一槍——交代出幾筆貪污，大約有二百多萬元。並向大家說：「這回可眞沒有了。」「我可以給領導上寫保證書。」

但是，大家並不放鬆，還是繼續追問。趙丕倫一看追的很緊，就把他最好的朋友貪污分子蕭慶珊檢擧出來。自己又擠出來了五百多萬元。他想以此來騙取同志們的信任。

果然，個別的同志被他迷惑住了，認爲他交代的差不多啦。可是領導上和大多數的同志却都不相信，大家還有很大的懷疑。

趙丕倫曾經經手買過一百多輛火車的木頭，而交易對象又是當地一個最狡猾、最能投機、行賄的商人，那麼趙丕倫就沒有受過賄麼？趙丕倫一個月也不過只賺三百多斤小米，但他在北京却開有四處買賣，這些錢都是從那裏來的呢？

根據以上兩個可疑之點，大家認爲他坦白的一定不徹底。於是一方面組織了一個「打虎隊」，一方面繼續發動了廣大的職工羣衆和職工家屬，搜集他的材料。

打虎隊聲勢甚爲浩大，擺開陣勢，向「大老虎」趙丕倫展開猛攻。漸漸地，他開始沉不住氣和動搖了。領導上趁着這個機會，又以宋德貴和杭效祖兩人爲例，向他講：「貪污分子有兩條路：一條是黑暗，一條是光明，你自己選擇吧！」

在羣衆的壓力下，他思想鬥爭了好久，終於講出了自己全部的貪污事實——貪污了一億多元。這個「大老虎」就是這樣的落網了。

## 和貪污分子作堅決鬥爭

莊稼 文・姚有信 顏梅華 畫

5 行政上就找不法商人陳錦海到公司談話，說明今天政府政策與人民企業工作同志的優良品質，並指出他的不法行爲，教育他應很好的自我檢討，應該老老實實做生意。

6 採購股裏有一個採購員應祖賡，平時學習不努力，享樂思想很濃厚，有一次公司代北京清和廠委託代購紙柏管廿萬只，約計人民幣三億多元，交應祖賡保薦。

7 應祖賡接到任務後，首先與不法商人約在南京咖啡館喝咖啡，在錦江館吃夜飯，洽談該項商品報價手續等問題，後來應祖賡與不法廠商美星廠簽訂合約。

8 他把合約送給黃漢文審核蓋章，黃漢文看到這家廠商的名字好像沒有聽到過，就問應祖賡這家廠產品如何？是不是符合標準？在談話中發現前後有矛盾可疑的地方。（未完）

## 北京各文藝機關和團體
# 展開對貪污浪費分子的鬥爭

北京文藝機關團體中的圍剿貪污分子的運動已猛烈展開。從已經揭露的事實證明：文藝界某些幹部嚴重地受到了資產階級思想的侵蝕，不僅表現在錯誤的文藝思想上，表現在嚴重的鋪張浪費現象上，而且還表現在卑劣無恥的貪污行爲上。

中央戲劇學院所屬歌舞劇院管弦樂團協理員楊培、北京人民藝術劇院所屬人民藝術工廠廠長劉幌等是其中明顯的例子。楊培出身於地主家庭，一九三七年混入黨內（現已被開除黨籍），過去曾因貪污受過黨的處分，但他並不悔改。入城後，在資產階級思想侵蝕下，他更變本加厲地繼續他的貪污罪行。他利用經手購買樂器的機會，用造假單據、盜賣等種種辦法進行貪污，有些樂器竟重複報賬數次。各地文工團託他代買樂器，他沒有一次不從中貪污。公家的許多樂器被他盜賣。在反貪污運動中，楊培不但拒不坦白，而且濫用職權，壓制民主，破壞運動，並和商人訂立「攻守同盟」。經羣衆揭發、檢擧，他也只是承認了一部分貪污事實，態度極其狡猾，拒絕徹底交代。一月二十四日，在中央文化部召開的兩千多人的反貪污鬥爭大會上，羣衆一致要求將楊培送法院制裁，北京人民法院的代表接受了羣衆要求，已將他逮捕法辦。

曾任延安魯迅藝術學院美術教員的木刻家劉幌自一九五〇年三月擔任北京人民藝術劇院所屬人民藝術工廠廠長以來，已墮落成爲一個不法的資本家。他壓制民主，辱罵工人；將全國總工會規定的女工產假五十六天擅自縮減爲四十天；並百般阻撓該廠工人建立工會和青年團。他更像不法資本家一樣夥同該廠行政科長王卓君（劉的妻子）偷漏稅款，欺騙顧客，牟取暴利，從中貪污。他們曾採取不入賬的辦法，偷漏了大批所得稅和營業稅；曾假刻「章記修理所」圖章，假印該所單據，少繳了大批手續費。在一年零三個月中，該廠漏稅就在八千九百萬元以上。他們曾將低貨高價出售，欺騙顧客；曾假造修理賬單據，欺騙寄售者。在該廠全體職工的要求下，劉幌和王卓君已被停職。

西北、華北解放紀念章，和有關機關議定每一兩黃金鑄紀念章四千枚，但實際每兩可鑄六千枚左右。該社負責人竟佈置數人偷竊黃金達二十餘兩。對於這樣有歷史意義的紀念品，該社竟採取了卑鄙不法手段牟取暴利，這是令人不能容忍的。一九五一年慶祝國慶節，該社參加了佈置天安門會場的工作，也虛報工料，牟取暴利計三千餘萬元。一九五〇年他們承做中國參加德、波、捷國際展覽會的展品及佈置工作，因日期短促，任務急迫，向展覽會籌備會預支四億元，訂明工作結束後實報實銷。結果，工作的實際成本計一億七千三百五十多萬元，却以報假賬的方式多報了一億五千多萬元，圖將四億元全部報銷。中央貿易部不認可，美術供應社派幹部百般狡辯後，祇退回了四千三百萬元。一九五〇年該社買銅一批，以塗改單據、造假賬的方法，偷漏稅款達六千萬元。這些違法貪污事件絕大部分都應由美術供應社社長吳勞負責。

中央電影局北京電影製片廠的貪污、浪費現象也是很嚴重的。行政處總務科員王權國，在修建工程中貪污共一億八千多萬元，現已逮捕法辦。音樂科的作曲者雷振邦，他父親是個漢奸，他隱匿敵僞財產，盜竊國家資財達一億元之多。新聞攝影隊見習攝影師金緝，是個共產黨員，在西北攝影區隊任區隊長期間，竟盜騙黨的宣傳費用五百萬元。製片部門，偷盜國家電影器材，如偷膠片、偷藥料、偷眞空管等現象也很嚴重。如李進臣盜竊大小放映器材和無線電器材數百件，價值九千六百多萬元。

該廠所屬新聞攝影隊，動用公款，沾公家便宜，虛報車費，虛報補助費，享受雙重供給的現象是相當普遍的。過去攝影師拿公家的膠片私用或送人情，被視爲「合法」行爲。

該廠拍攝紀錄片，因事先無計劃，或事先計劃不週密，或工作人員的勞動態度不夠認眞等原因，以致造成返工浪費，據初步估計損失膠片價值將近三億元。去年七月，在長蘆鹽區拍「富[illegible]的鹽產」紀錄片時，正值鹽場休息，但爲了要拍一個豐收的佈置了一個大場面。爲了拍攝出鹽的鏡頭，把一百倒好了的鹽，重新倒到鹽池裏去。當時工人主張少倒，但拍攝人員堅持全倒，百噸鹽全倒入水裏後，被工人們搶救出一半，不但損失五十多噸鹽，也耗費了六百多個人工。製好的鹽倒回鹽池後，鹽池裏的水如再製成鹽，味會發苦，色會變黑，不能食用。故原來鹽池裏的水需要放回海裏去，再放新的海水進來，這樣又要浪費人工六百個，這次損失的數字是難以估計的。在同部片子裏，爲拍一個文工團演戲，表示慶祝鹽的豐產的鏡頭，重新佈置舞台，人工不算，用布七疋，拍了四個鏡頭，最後還是拍壞了。爲了拍一個獻花的鏡頭，特別從蘆台坐火車到天津去買一束花。

在電影導演人員中，普遍存在着缺乏珍惜國家資財的觀念，把藝術工作和經濟工作截然分開。有的導演甚至認爲作藝術工作是清高的，最好少管財或不管錢財。對於攝製一部影片的實際預算、支出和決算，概不審核和檢查，把一切應負的經濟責任完全推給劇務主任或副導演，甚至把自己的圖章也交給劇務或會計，即使在發票上蓋個圖章也認爲是麻煩事。有的導演喜歡用大佈景、大場面，以及追求服裝、道具的豪華；有的懷着個人目的，想一擧成名，把一部教育短片或故事短片硬拉成爲長片；有的粗製濫造，攝製草率；有的計劃不週，返工浪費。該廠導演室重點檢查「走向新中國」一個影片的浪費，僅現金一項即達該影片全部支出的三分之一以上，計九千多萬元，其他器材、物資的浪費尙不在內。

中國青年藝術劇院，兩年以來，演出方面因事先缺乏周密考慮，在佈景、服裝、道具上有很大浪費，有時把弄好的佈景拆掉重搞；有的服裝做好不合適，重新再做，浪費達四千八百多萬元。交際應酬、請客吃飯也成爲風氣。從本機關的幹部下鄉參加土地改革也要請客歡送，回來也要請客歡迎。僅一九五一年就浪費了一千一百多萬元。與此相聯繫的，是對於「思想領導」的忽視，和尤其缺乏工人階級的思想。「英雄的母親」一劇「太陽光下的星期天」兩劇的流產，就是明顯的例證。在審查劇本時，審查者對「英雄的母親」所包含的小資產階級的思想，採取遷就、妥協的態度，予以通過。爲了排演此劇，編導、演員曾到上海、天津工廠去體驗生活兩個月。當工人對這個歪曲工人形象的劇本提出尖銳的原則性的批評後，才只好停止排演，爲此浪費了八千多萬元。據初步統計，兩年以來在演出、請客、修建等方面共浪費了二億三千二百多萬元。

青年藝術劇院吃大公、肥小公，積壓了大量物資、器材，在資金積壓上所受的損失是無法統計的。爲了肥小公，他們拚命往上級機關要錢，在該院剛一成立時，在三個月中共吃了三百三十個人的空名額。預算用不完的錢，也不上交，而購買布疋存起來，現在積壓的花布、白布、綢子等有二萬五千六百一十二尺，價值一億二千六百多萬元。樂器的積壓，也是驚人的，除樂隊裏的每個人能分三件樂器以外，還剩二百四十七件，價值一億一千八百多萬元。演戲用的燈泡、燈光紙等積存的也很多，現存的東西價值三千七百多萬元，即使每天演戲，估計也可用三、四年之久。最嚴重的是去年向私商龐環訂製十一個電閘板，當時交了訂貨現金一千萬元，至今已十九個月尙未交貨。但爲了向上級機關領取此項經費，在青年藝術劇院向上級報銷的單據裏，却有僞造的已交貨的單據。這是一種欺騙行爲，是把國家的資金，交給私商龐環作流動資金使用。據統計，該院兩年來共積壓各項物資總值三億三千七百多萬元。

除此之外，該院所屬的「文化列車」從東北和南方開回北京時，竟私運大米二萬零七百多斤，葡萄酒二百六十四瓶，啤酒七百二十瓶，違反鐵路規章，偷漏運費。這些葡萄酒大部分是請客喝掉了。該院所屬的農村服務團，到延安放映電影時，違反鐵路規章偷運了禁運品汽油。

該院行政處貪污，業務保管室樂器、燈光方面的偷竊、盜竊現象也是很嚴重的。在修建工程方面，不法私商與該院行政處總務科副科長馮世祥等人勾結，以小工充大工，偷工減料，房子剛蓋起來就漏雨，樓板裂縫，屋梁彎曲。返工重修是經常有的現象。馮世祥、劉俊民等貪污、受賄，使國家資財遭受巨大損失。

該院所屬青年宮的某些賣票、驗票工作人員，用種種辦法在戲票上貪污。如吃回籠票、吃包場票、賣重票等。還有本來是賣的個人票，但把這種人票放在一起說是團體票，從中貪污。吃票的貪污現象不是個別的，許多電影院、戲院如首都、勝利等電影院都有類似情形。

以上種種事實，證明北京文藝機關團體及其所附屬的文化企業中，貪污浪費的現象是十分嚴重的。有些幹部已經墮落成和盜騙國家資財的奸商毫無區別。北京文藝機關團體正在深入、更猛烈地展開鬥爭，圍攻貪污分子，擊退資產階級的猖狂進攻。

（轉載一月二十一日人民日報）

## 時連泰被奸商惡毒地拖下泥坑

魯渤

時連泰是撫順製油廠的工程師。一九四四年夏天從大學畢業。一九四九年三月，當東北人民政府招聘團到北京招聘技術人員時，時連泰就毫不猶豫地報了名，從北京來到撫順。由於他技術熟練，工作熱情，領導上分配他負責試驗室的工作。這時，他積極地參加了恢復工作，使試驗室的一切從無到有，把殘缺不全的儀器，修理得能夠分析試驗，因此受到羣衆的尊重，得到領導的表揚，後來便提升他爲試驗室主任。

隨着國家經濟建設的迅速恢復和發展，製油廠試驗室裏需要更科學的設備和精密儀器。一九五〇年五月，領導上派時連泰到瀋陽買儀器和藥品，臨走時，廠長再三囑咐他，說：「這個工作很重要，必須精通化學的人才能辦好。」時連泰接受工作任務時，也感到責任非常重大，並下決心把這件事做好。

到了瀋陽，經人介紹認識了永孚商行經理姜杰平，他是專門販賣各種藥品的奸商。當時，永孚商行存着大批工業用藥，因爲年久失效，賣不出去，奸商姜杰平正爲這件事愁的坐立不安，一見到時連泰，就認定是塊「肥肉」，於是千方百計向時連泰進攻。

藉着買儀器的機會，姜杰平陪時連泰去看貨。路上，姜就引誘時連泰說：「到北陵遊遊吧！春天，北陵是最美的地方。」時連泰却說：「謝謝你的好意！我不是來遊北陵的。」由一家器材公司出來走到太原街附近一家飯館的門前時，姜杰平就往裏拉時連泰，同時說：「不必客氣！不吃飯就進屋坐會兒，喝杯紅茶……」又小聲說：「這家女店員最多，還眞有幾個漂亮的，……」但也遭到了時連泰的拒絕。後來姜杰平摸到了時連泰的弱點：時連泰是個清高自大，喜歡奉承的人。奸商就向着這個弱點展開了猛攻。經常說：「時先生知識淵博，眞不愧爲博士！」時連泰聽到姜杰平在大庭廣衆中稱自己博士，覺得非常舒服。有一次，到一家儀器館買貨，姜杰平就介紹說：「這位是化學博士時先生！」那個肥頭大耳的儀器館經理連連鞠躬說：「久仰！久仰！早知道時先生是博士，今日見面眞是眼福。」奸商見此法生效，就進一步進行拉攏，每逢時連泰到永孚商行時，就把專門爲他準備好的糖、蘋菓、點心拿出來招待。時連泰就這樣慢慢地成了奸商姜杰平的「朋友」。

一天，時連泰沒有洗臉就跑到永孚商行。姜就趁機會拉攏他說：「出門人住在旅館裏，食宿多不方便。朋友！就搬到我樓上住吧！」沒等時連泰答應，姜就派店員到旅館算賬去了。奸商姜杰平把時連泰的寢室安置得非常華麗，留聲機、無線電、水菓糕點……應有盡有。白天有人陪着逛大街，晚上有人陪着看電影。時連泰也就不知不覺更深地陷進了奸商設置的圈套。

一天晚上，在閒談中，姜杰平說：「如今幹革命工作的人都很清苦，老時，你要是缺什麼，就說一聲。」說着，姜就遞了個眼色給會計于兆魁。于拿出預備好的三千萬元，遞給時連泰。時連泰此時已開始動搖，但還是不敢貿然收下。奸商姜杰平就說：「朋友之間，不分彼此。老時！聽說你太太將有大喜，只作慶賀薄禮，也不辜負我們相交。」說着，就把錢往時連泰口袋裝，接着說：「我知道你最懂人情！古語說：作官不打送禮的。難道你能叫我再拿回來嗎？」

意志薄弱的時連泰，終於經不起金錢的引誘，背叛了工人階級屈服在奸商的膝下。

奸商不惜絞盡腦汁，摸到時連泰的本性，爲了完全把時連泰俘虜過去，又使用了更狠毒的手段。姜的「偵探」李玉明，在撫順和時連泰一起工作。一天，李玉明來到瀋陽對時連泰說：「時主任！發財了吧？」嚇的時連泰冒了一身冷汗，怕他是領導上派來調查的，又一想也許他是詐，就裝着沒事的樣子說：「發什麼財？我不懂你的意思。」李玉明就威脅他說：「嘿！不懂？三千萬元哪裏來的！這是犯法的事呀！」時連泰向李玉明哀告了半天，把剩下的一千萬元給了他。李玉明說：「誰也不說，領導上是不會知道的。時主任！往後要多幫姜經理忙。」

有一天，正在吃早飯的時候，進來一個夾皮包的人向姜杰平要賬。姜說沒有錢，那個人說：「今天不給不行！」姜杰平就哀求時連泰，說：「老時！請你幫我一下忙吧！」時連泰說：「我怎麼能幫忙呢？」姜就又裝出要哭的樣子哀求說：「主任！請接濟我一步。不然，我就要現眼了。」受過奸商「恩惠」的時連泰，終於將購買儀器用的公款借給奸商五億元，當時姜杰平幾乎要下跪拜謝，口口聲聲：「明天就還！明天就還！」可是，姜杰平拖了十四天才還上。原來這是奸商做的圈套，姜杰平拿了那筆錢進行投機倒把，並獲得暴利十五億元。

資產階級的進攻越來越瘋狂。時連泰在永孚商行買的藥品，實際上有很多是用假藥頂替的。有些還是蔣匪統治時所謂「救濟總署」遺棄的廢藥。時連泰覺得這樣太明目張膽，回去沒法交代，就向奸商姜杰平提出意見。同天晚上，奸商姜杰平趁時連泰不在家，就派會計于兆魁偷着往他皮包裏放進五千萬元。時連泰發覺後，送還姜杰平。姜見他又突然拒收這一筆錢，怕壞了事情，便威脅他說：「到法院只不過罰我點款，商人還是商人！你是國家幹部，到那時名譽、地位、家庭都怎樣……還是不傷朋友情面吧！來！」說着，又從抽屜裏拿出五千萬元交給他。這樣，時連泰再一次被「糖衣砲彈」打倒了。

但利慾薰心的奸商對此還不滿足，還想通過時連泰偷工減料，盜竊國家財產。姜杰平慫恿時連泰改裝藥品，添寫藥品的英文名字。他們有時搞到半夜，姜杰平拍着時連泰的肩膀說：「眞夠朋友！眞夠朋友！」從此，時連泰便經常與奸商勾結，放棄了自己的工作責任，已完全變成奸商的「推銷員」。

時連泰被資產階級的「糖衣砲彈」打倒，成了奸商牟取暴利的工具。他貪污、受賄東北幣二億二千三百萬元，使國家財富遭受相等於人民幣八十億元的損失。

（轉載東北日報）


漢瑞傑森 特快油輪 直放香港
現已到津 二十六日結關 二十七日離津
丹麥商捷成洋行代理捷成船務公司 一區吉林路一號 電話三一五三一 貴客如有貨物請來我行接洽

達仁會計統計學校 招生
班別：初簿晨日班 高簿會計晨日夜班 高級會計成本會計經濟核算制統計銀行會計均夜班 報名即日起下午三時至五時七時至九時 帶戶口冊像片至十區保定道十九號 簡章備索 星期照常

立信高級會計職業補習學校 本期夜班開學日期改爲三月十日特此通告

今天早場 天津 上權仙 國光 十點 十一點半 鋼鐵是怎樣鍊成的

| 北洋 | 和平 | 勞動 | 國光 |
|---|---|---|---|
| 230 530 845 | 230 530 830 | 245 545 845 | 200 500 820 |

| 大光明 | 天津 | 平安 | 上權仙 |
|---|---|---|---|
| 200 500 800 | 200 500 800 | 200 500 800 | 140 440 800 |

八千里路雲和月 再版複映今日上映 主演 陶金 白楊 周峯 ●八院聯合加演反貪污！反官僚主義新聞特輯第二號

今天換演 北影出品 勝利之路

| 莫斯科 | 亞洲 | 華安 | 光明 |
|---|---|---|---|
| 200 500 800 | 215 515 815 | 245 545 845 | 230 430 630 845 |

| 津百 | 美琪 | 華北 | 河北 |
|---|---|---|---|
| 130 330 530 800 | 220 420 620 820 | 245 445 645 845 | 200 400 600 800 |

今天早場 河北十點 華北十點 津百十一點 光明十點半 亞洲十點 莫斯科十點 ●加演 軍隊打到那裏就把鐵路修到那裏 ●新聞第二號 ●京公安 ●食污犯 歡迎團體訂座請速 北洋反大

共和 今早晚 跑馬 皇后 城超 早場 今天 晚場 空山陷 大戰 ...

燕樂 天津市曲藝工作團 特約 領導 演出 酬謝觀衆 起見貢獻 精彩節目 早晚二時八時

新中央 中日兩場 上演 重演 古裝歷史名劇 七夫人 五幕六景八場

昇平戲院 正風劇社 六歲紅 羊蘭芬 新翠霞 由今天至廿六號早晚 相思樹 預告 新排 兩條路 新排 卓文君 下期公演

全世界勞動人民團結戰鬥的五一節萬歲！ 一九五一年五一節 大型紀錄影片 編輯 張建珍 北京電影製片廠出品

臨別紀念最末一天 中國大戲院 臨別紀念 最後一天 馬連良 張君秋 ★中南聯誼京劇團演出★ 今日日場 票價五千至二萬 今日夜場 票價七千至二萬六 今日場 全部 牧虎關 金山寺 雲盃 今夜場 紅桃山 二本虹霓關 羣英會 借東風 恨

天津前進劇社 天王 桂花 素秋 王 仙月 李瑞 王鴻 劉王趙陳吳花 ...

大衆 寶珠 銀達 劉金 金環 秀環 今天早晚 新排 新封 婚姻 反建 雙蝴蝶

出售 立式節半鍋爐一台 三馬力電滾三輪汽車一輛 有意者電二四二三接洽

遺失 棉五會員證紡字0165 01211號作廢 曹德春 陳靜明

遺失 茲將衛輝華新紡織公司第48號吳馬氏股票一紙遺失除向該公司掛失補領外特此聲明 吳馬氏

新華戲院 挽留五天 決不再續 今星期日白天 失街亭 空城計 斬馬謖 今星期日夜 陽平關 明天星期一夜 大英烈 大溪皇莊 紅樓二尤 玉堂春 遊園起止

趙燕俠 不分名次 朱鴻發 陳珪芳 陳少霖 張永星 崔熹祿 鳴燕社 領導

小梨園 小彩舞 今早二點 晚八點 單弦 三刀馬 會石慧儒

大舞台 白玉崑 劉俊文 特約合作 李鐵英 領導 紅風劇團 全體演出 今早 挑滑車 全部紅娘 呼延贊保本 安天會 十八羅漢 悟空 今晚 鴻鸞禧 三岔口 包龍圖 狄青出世 刀劈天化

上平安 北京勇士 ... 鎖麟囊 紅鬃烈馬 （今天日場）（今天晚場）

天華景 今明上演 新梁山伯與祝英台 不朽詩劇 千離百鍾

今有擬字丁寶林01703崔玉群01701號會員證遺失聲明作廢

歇業 蒙工商局批准歇業欠內欠外作保等事速來清理 六區東樓橋北八〇一義順成合記

娃娃寧 驅虫 通便 整理腸胃 各地藥商均售 三魚良藥

平熱散 感冒 頭痛 發熱 片劑 天津瀛西製藥廠出品 天津東馬路一六三號 電報掛號一五四九九 商標 註冊